Fundado el 14 de Enero de 1917
AÑO XXII N.o 8,003

LA NACION

(EMPRESA PERIODISTICA "LA NACION" S. A.) (M. C. R.)

Agustinas 1269 — Casilla 81-D.
Teléfonos 82222-7

EDICION DE 18 PAGINAS

SANTIAGO DE CHILE, JUEVES 26 DE OCTUBRE DE 1939

PRECIO EN TODO EL PAIS: 60 CENTAVOS

EL PUEBLO REAFIRMO SU FE EN EL GOBIERNO DE FRENTE POPULAR

EN EL ANIVERSARIO DEL TRIUNFO DE OCTUBRE, SE REALIZO LA MAS GRANDIOSA CONCENTRACION POLITICA QUE REGISTRA LA HISTORIA DEL PAIS

El desfile de los partidos del Frente Popular y de las organizaciones gremiales y sindicales en honor de S. E. duró más de tres horas sin interrupción.

S. E. FUE OBJETO DE REITERADAS DEMOSTRACIONES DE SIMPATIA DE PARTE DE LOS MANIFESTANTES

El anuncio de haberse llegado a un acuerdo en el "Impasse" de la CTCH. fué calurosamente aplaudido

El pueblo de Santiago celebró ayer con una concentración y un desfile sin precedentes en la historia de la capital, el aniversario del advenimiento al Poder del Frente Popular, que exaltó a la Primera Magistratura de la República al Excmo. señor Pedro Aguirre Cerda.

Fué la demostración de ayer, realizada por el pueblo de Santiago dentro del más absoluto orden y del más firme espíritu unitario, una prueba más de la disciplina y de la clara conciencia política de las masas, que han encontrado de una vez por todas y en forma democrática, el camino recto hacia su liberación dentro de los postulados del Frente Popular.

Fué también la formidable manifestación de ayer, una brillante reafirmación de la confianza del pueblo chileno en su Presidente, el Excmo. señor Aguirre Cerda, que nuevamente recibió el cálido homenaje de los trabajadores como jamás hasta la fecha Mandatario alguno en nuestro país.

El pueblo entero de Santiago, que se volcó materialmente en las calles para celebrar el aniversario de la gran jornada democrática de octubre del año pasado, rindió a S. E. y esposa la señora Juana Aguirre de Aguirre Cerda, las más elocuentes y reiteradas demostraciones de simpatía y cariño, demostraciones que se hicieron extensivas a los forjadores del trinfo del Frente Popular.

Contribuyó, por otra parte, a dar más brillo a la celebración del 25 de octubre, la solución de armonía que se dió al "impasse" producido en la CTCH, cuyo anuncio fué recibido con prolongadas ovaciones de la enorme muchedumbre estacionada frente a la Moneda.

También cabe destacar en esta oportunidad el extraordinario entusiasmo evidenciado por cada uno de los partidos políticos de Izquierda, así como por las organizaciones gremiales y sindicales, que concurrieron a la concentración con el máximo de sus efectivos, haciendo una magnífica demostración de conciencia ciudadana. Las colectividades políticas de Izquierda rivalizaron en superar a sus aliados y, cada una, dentro de sus características propias, hizo una soberbia demostración de fuerza y de confianza en los destinos del Frente Popular y en la gestión gubernativa del Excmo. señor Pedro Aguirre Cerda.

Algunos aspectos de la brillante concentración realizada ayer por los partidos del Frente Popular.

SE ORGANIZA EL DESFILE

Poco después de las 17 horas, empezaron a llegar al punto indicado para la concentración, Alameda con Plaza Bulnes, las primeras columnas de manifestantes pertenecientes a las diversas comunas urbanas y rurales con sus respectivos estandartes y motes, las cuales cumpliendo las disposiciones de sus respectivas organizaciones, procedieron a tomar colocación para organizar el desfile.

Por otra parte, un inmenso gentío se apresuraba a tomar sitios estratégicos para presenciar la manifestación, frente a la Moneda y en los diversos puntos del recorrido anunciado por la prensa.

UN MAR HUMANO EN LA ALAMEDA

Poco después de las 18 horas, la Avda. Bernardo O'Higgins en el sector comprendido entre Ahumada y San Martín presentaba un imponente golpe de vista, totalmente llena por un mar humano que agitaba innumerables banderas, estandartes y motes. Las diversas seccionales y columnas de los partidos políticos y los efectivos de las organizaciones gremiales y sindicales, buscaban de acuerdo con los comisarios su ubicación. Resulta imposible hacer un cálculo siquiera aproximado del número de manifestantes, pero baste decir que la concentración de ayer es la más grande que se haya realizado en la capital.

Terminados los preparativos, dentro del más absoluto orden y disciplina, la gran columna se puso en marcha a las 18.30 horas encabezada por el Partido Radical, tras el cual seguían en el mismo orden, los Partidos Socialista, Comunista, Democrático, Radical Socialista, Vanguardia Popular Socialista y la CTCH.

El desfile recorrió la calle Bulnes hasta Eleuterio Ramírez, para seguir luego a San Ignacio, Avda. O'Higgins, San Martín y Moneda. A lo largo de todo el recorrido, una enorme cantidad de público presenció el paso de los manifestantes, vivando a S. E. el Presidente de la República y al Frente Popular. Además, los simpatizantes de cada una de las colectividades de izquierda, hacían bulliciosas demostraciones de simpatía al paso de sus columnas y seccionales.

EXTRAORDINARIO ENTUSIASMO

La concentración de ayer se caracterizó por el extraordinario entusiasmo desplegado por los manifestantes, que no cesaron un momento de entonar canciones revolucionarias y de gritar sus consignas que, en realidad, pueden resumirse en una sola, agitada ya por los frentistas a lo largo de todo el país: "Todo Chile con Aguirre".

Contribuyó también a dar lucimiento al desfile una extraordinaria profusión de banderas, estandartes, carros alegóricos, afiches que representaban a los grandes líderes del movimiento obrero mundial y a los esforzados luchadores chilenos por el bienestar de las clases trabajadoras, y numerosas bandas que ejecutaron durante todo el trayecto marchas y canciones obreras.

Además, la mujer se hizo presente en la concentración de ayer en número insospechado, dando muestras de una gran disciplina.

LA COLUMNA LLEGA A LA MONEDA

Más o menos a las 19.30 horas, en medio de los atronadores aplausos del público estacionado en los alrededores de la Moneda, llegó a la Plaza de la Constitución la cabeza del desfile. En esos momentos, más de las dos terceras partes de los manifestantes no se habían movido del punto de la concentración.

S. E. EN LOS BALCONES

Una enorme multitud se estacionó a los costados de la plaza de la Constitución, principalmente frente al Palacio de la Moneda, con el objeto de presenciar el grandioso desfile que se iniciaría momentos más tarde.

Minutos antes de las 19.30 horas, apareció en uno de los balcones del palacio presidencial, el Excmo. señor Aguirre Cerda, acompañado de los Ministros de Agricultura y Trabajo, señores Arturo Olavarría y Antonio Poupin y del Secretario Jefe de la Presidencia, don Humberto Aguirre Doolan. En otros balcones tomaron colocación la esposa de S. E., señora Juana Aguirre de Aguirre Cerda, los demás Ministros de Estado y dirigentes de las colectividades que integran el Frente Popular.

La presencia del Primer Mandatario en los balcones de la Moneda, fué recibida con estruendosas aclamaciones de la muchedumbre, que se hicieron extensivas a su esposa y a los miembros de su Gabinete.

SE DA COMIENZO AL DESFILE

A las 19.30 horas en punto, apareció por calle Moneda, las primeras columnas de manifestantes.

Inició el grandioso desfile el Comité Ejecutivo Nacional del Frente Popular, que era precedido por abanderados que llevaban una enorme bandera roja, con un gran letrero que decía: "Frente Popular de Chile". Los abanderados tomaron colocación en la plaza, frente a la Moneda y los miembros del Comité Ejecutivo, en la acera frente a la puerta principal del Palacio Presidencial. A continuación pasó el Comité Provincial del Frente Popular. Los dirigentes del frentismo nacional, fueron objeto de cálidas manifestaciones y vítores del público.

En seguida hizo su aparición el Partido Radical, cuyos militantes desfilaron por primera vez luciendo uniformes. Encabezaba el desfile de esta colectividad, el Presidente de la Asamblea de Santiago, don Carlos Céspedes. A continuación pasó la juventud radical, con banda y llevando banderas y estandartes. Además, los miembros de la juventud llevaban antorchas y letreros alusivos. Al pasar frente al balcón donde estaba S. E., todos los militantes saludaban al Primer Mandatario con el puño en alto.

Más atrás venía la Legión Radical "Pedro León Gallo", compuesta por trescientos legionarios y formada en su totalidad por personal de la Dirección de Sanidad. Los legionarios desfilaron con su banda, dirigida por el maestro Luis Novoa Campos.

Todos los grupos funcionales de la Asamblea Radical se presentaron en forma brillante. Llamó la atención la asamblea femenina, tanto por el gran número de sus componentes, como por el entusiasmo que demostraron durante el desarrollo del desfile. El público aplaudió largamente la presentación magnífica que hizo el Partido Radical.

EL PARTIDO SOCIALISTA

Sin duda, una de las colectividades que se lucieron ayer en el desfile, fué el Partido Socialista, cuyos militantes demoraron una hora cuarenta minutos en pasar frente a S. E. Los socialistas iniciaron su marcha con el Comité Central Ejecutivo, a la cabeza del cual iba el líder del Partido y presidente del Frente Popular, senador don Marmaduke Grove.

Seguía a continuación la brigada parlamentaria. A continuación, la banda que tocaba en esos momentos "La Marsellesa Socialista". La aparición de esta colectividad fué recibida con grandes y prolongados aplausos por la enorme muchedumbre.

A continuación desfilaron las milicias socialistas, todas uniformadas y llevando banderas del partido, pabellones nacionales y numerosos afiches y letreros alusivos. Más atrás las milicias femeninas, también con banderas y afiches. Todos los militantes, con paso marcial, desfilaron ante el Primer Mandatario, haciendo el saludo del Frente Popular y vivando al Excmo. señor Aguirre Cerda y al Gobierno del pueblo.

En seguida venían entre otras organizaciones del partido, las brigadas sanitaria, ferroviaria, la Acción de Mujeres Socialistas, las seccionales "Pablo Iglesia", "Recabarren" y las numerosas otras seccionales de Santiago. Más atrás, los Sindicatos Agrícolas, la Liga de Campesinos, los sindicatos y las otras organizaciones del Partido.

Después desfiló ante el Primer Mandatario, la Unión Socialista, con sus dirigentes a la cabeza. Esta colectividad, por su excelente presentación, mereció los aplausos del público.

EL PARTIDO COMUNISTA

La presentación que hizo anoche el Partido Comunista fué por su brillo, y por la corrección y uniformidad de sus cuadros, una de las más interesantes que el público pudo presenciar, y que constituyó una imponente demostración de adhesión al Gobierno del Excmo. señor Aguirre Cerda.

Se inició el desfile con el Comité Central, en el cual estaban el presidente del Partido, senador don Elías Lafertte; el secretario general, diputado don Carlos Contreras Labarca y el subsecretario general de la C. T. Ch., don Salvador Ocampo. En seguida, venían los parlamentarios del partido y dirigentes. A continuación el comité regional y después los militantes de las diez comunas urbanas y de todas las rurales.

El enorme desfile del Partido Comunista era precedido de una banda, que durante el acto ejecutó el Himno Nacional. Los manifestantes comunistas desfilaron con llamativos afiches contra la guerra y letreros con cariñosas expresiones para el Primer Mandatario, También llevaban retratos de dirigentes de la colectividad y del movimiento obrero mundial.

A continuación venían hermosos carros alegóricos que llamaron poderosamente la atención del enorme público, que en todo instante hizo objeto a los dirigentes de esta colectividad de nutridos aplausos.

Más atrás, venía un compacto grupo de huasos montados, que fue objeto de cariñosos aplausos por la enorme concurrencia apostada en la plaza.

Terminó la presentación del Partido Comunista con el desfile del grupo de defensa, compuesto de militantes uniformados, que durante el desarrollo del acto se encargaron de evitar incidentes y facilitar el desarrollo del desfile.

Después desfiló el Partido Radical Socialista, también uniformado, con su banda a la cabeza, efectuando una presentación que mereció los aplausos de la multitud.

LA VANGUARDIA POPULAR

La presentación que efectuó anoche la Vanguardia Popular llamó justamente la atención de la

(PASA A LA PAG. 9)

"PARA CADA OBRERO LA UNIDAD DE SU CLASE ES SU MAS ALTO MANDAMIENTO"

Manifestó el Secretario General de la CTCH. al dar cuenta de la solución del "impasse" existente en esa central sindical.

LOS OBREROS CHILENOS COMPRENDEN SU DEBER

...os a continuación el manifiesto a los Trabajadores de Chile leído anoche por el Secretario General de la C. T. CH., don Bernardo Ibáñez ante la muchedumbre estacionada frente al Palacio de la Moneda:

"MANIFIESTO A LOS TRABAJADORES DE CHILE

"Tenemos la gran satisfacción de anunciar a la clase obrera y al pueblo que han sido solucionadas las dificultades que existían en la Dirección Nacional de la Confederación de Trabajadores de Chile.

"Las masas laboriosas de todo el país anhelaban vivamente que se pusiera término a una situación perjudicadora los intereses del proletariado y del pueblo y que no podía beneficiar sino a nuestros enemigos comunes, las clases capitalistas y reaccionarias y su último actual, el fascismo.

"Comprendiendo la responsabilidad que pesa sobre nosotros, hemos creído interpretar las conveniencias de la clase trabajadora al procurar y realizar la solución del conflicto en un momento tan extraordinariamente difícil para el país como consecuencia de las maniobras reaccionarias de burlar la voluntad de la soberanía nacional y de sembrar la discordia entre las fuerzas que sirven de base de sustentación al Gobierno democrático del Frente Popular.

"No queremos mirar hacia el pasado. Sólo nos mueve el ferviente propósito de concentrar todas nuestras energías en la tarea de crear una poderosa e invencible C. T. CH., que sea el más sólido baluarte de las conquistas sociales y políticas del proletariado y del régimen democrático inaugurado hace hoy precisamente un año.

"Se equivocan los enemigos de nuestra clase y de nuestro pueblo si piensan que los obreros chilenos no comprenden su deber en esta hora decisiva de Chile y del mundo. Es un orgullo poder expresar y exhibir el alto grado de madurez ideológica y la gran conciencia de responsabilidad de que dá ejemplo el proletariado chileno.

"Para cada obrero la unidad de su clase es el primer mandamiento y el más alto deber. Nada puede ser más pernicioso que la división de sus fuerzas y las pugnas intergremiales que la acompañan. Por eso, la solución del conflicto interno de nuestra organización fortalece la cohesión de las fuerzas obreras chilenas y permitirá a la C. T. CH. abrirse un ancho campo hacia su desarrollo sobre las bases de una firme democracia sindical, disciplina y solidaridad, para ganar más tarde las reivindicaciones generales y particulares de toda la clase.

"Llenos de verdadera emoción proletaria, hacemos un ardiente llamamiento a todos los trabajadores del país para que acudan a incorporarse a una C. T. CH. que crece y se agiganta, en donde encontrarán el más cariñoso ambiente fraternal y el más riguroso respeto a todas las tendencias políticas y creencias religiosas, ya que la C. T. CH. es la organización unitaria de todos los obreros que trabajan, por el engrandecimiento del país.

"Nuestro llamamiento es urgente y sincero, porque estamos conscientes de los peligros que nos amenazan porque una larga y profunda experiencia nos señala el camino que nos conduce al triunfo.

"Unidos inquebrantablemente dentro de una gran C. T. CH. el proletariado podrá cooperar con eficacia en la ejecución plena del programa aprobado el 25 de octubre de 1938; podrá mantener y acrecentar la fuerza del Frente Popular, de la paz, de la democracia y el bienestar de las clases laboriosas y podrá, asimismo, asegurar el mejor éxito del Gobierno que preside don Pedro Aguirre Cerda.

"Trabajadores: Recordemos siempre la herencia magnífica de nuestro camarada Luis E. Recabarren, recordemos que su vida austera y generosa estuvo dedicada a la gran causa de la organización y de la unidad de las clases trabajadoras chilenas.

"Hagamos esa unidad sin reservas de ningún orden por la grandeza y felicidad de nuestro pueblo, por el mejoramiento de nuestra clase, por la prosperidad y el porvenir de la República; por los explotados de Chile, América y el mundo.

"Lo pedimos fervorosamente a todos nuestros camaradas.

"¡Viva la Confederación de Trabajadores de Chile!

BERNARDO IBAÑEZ, Secretario General de la C. T. CH.—SALVADOR OCAMPO, Subsecretario General".

PREFERIRIA DEJAR EL CARGO ANTES QUE TRAICIONAR LAS ASPIRACIONES DE MI PUEBLO

Dijo ayer el Excmo. señor Aguirre, después de conocer el pacto de unidad de la C. T. CH.

Después que el Secretario General de la CTCH. don Bernardo Ibáñez dió a conocer el pacto de unidad sellado entre comunistas y socialistas, el Excmo. señor Aguirre Cerda dirigió nuevamente algunas palabras a la multitud.

Expresó S. E. que el país podía tener la completa seguridad de que el Presidente de la República está absolutamente identificado con su pueblo.

Agregó que consciente de este apoyo y resuelto firmemente a cumplir el programa que lo llevó al Poder, seguirá luchando para obtener que sean realidad las aspiraciones de las masas trabajadoras y de todos los chilenos.

Dijo finalmente que el día que no lo pudiera hacer porque le faltara el fervor cariñoso de este pueblo, dejaría su alto cargo antes de traicionar estas aspiraciones tan justas y honestas.

Los dirigentes de Izquierda pasaron a saludar a S. E.

El Excmo. Sr. Aguirre les agradeció su leal y valiosa adhesión.

Con motivo de haber sido ayer el primer aniversario de la elección del Excmo. señor Aguirre Cerda y del triunfo del Frente Popular, S. E. recibió ayer el saludo y las felicitaciones de numerosas personas, entre ellas representantes de instituciones sociales y obreras y de colectividades políticas.

A las 12 horas, S. E. recibió al Comité Ejecutivo del Frente Popular, presidido por el senador don Marmaduke Grove; en seguida, al Comité Provincial del Frente, a la Junta Provincial Radical, a la directiva del Partido Comunista y a un comité de damas frentistas.

También en la noche, después del desfile, todos los presidentes de partidos de izquierda y dirigentes del Frente Popular, pasaron a la Moneda a saludar al Excmo. señor Aguirre Cerda, quien en esta oportunidad les felicitó por la magnífica y brillante presentación cívica que se había realizado.

INMENSAS MULTITUDES CELEBRARON EN TODAS LAS CIUDADES DEL PAIS EL PRIMER ANIVERSARIO DEL TRIUNFO

Lo mismo que en la capital, en todas las ciudades de la República fue celebrado ayer con indescriptible entusiasmo el primer aniversario del triunfo del Frente Popular, en que el pueblo de Chile ratificó su fé y su adhesión inquebrantable en el Gobierno del Excmo. señor don Pedro Aguirre Cerda.

Las informaciones recibidas de nuestros corresponsales en el país, dan cuenta que en todas partes, los habitantes se congregaron en las plazas y paseos públicos, realizándose grandiosos comicios, en los cuales las multitudes vivaron con entusiasmo el nombre de S. E. el Presidente de la República y sus Ministros de Estado.

Los diversos partidos del Frente Popular, las organizaciones obreras y de empleados, enviaron, asimismo, calurosos telegramas de felicitación y saludo al Primer Mandatario de la Nación.

AVISOS ECONOMICOS CLASIFICADOS

BARRACA DE FIERRO
Hinze y Bostelmann
Chacabuco 61
TELEFONO 90369
Fierro

Indice de Avisos Económicos Clasificados

1.—Alhajas, monedas y antigüedades.
2.—Automoviles, compraventa.
3.—Neumáticos y accesorios.
4.—Rodados en general.
5.—Arriendos buscados:
—Casas, chalets.
—Departamentos, piezas.
—Locales y oficinas.
6.—Arriendos ofrecidos:
—Casas, chalets.
—Departamentos, piezas.
—Locales y oficinas.
—Garages.
7.—Turismo y veraneo.
8.—Artículos para deportes.
9.—Arboles, plantas y flores.
10.—Armas, caza, pesca.
11.—Artículos de escritorio librerías e imprentas.
12.—Abarrotes y comestibles.
13.—Aves, animales y talajes.
14.—Belleza y peluquería.
15.—Compraventas varias.
16.—Sastrerías e indumentaria.
17.—Diversos.
18.—Educación e instrucción.
19.—Profesionales varios.
20.—Empleados ofrecidos:
—Profs. Parts.
—Domésticos.
21.—Empleados buscados:
—Profs. Parts.
—Domésticos.
22.—Estatutos sociales.
23.—Frutos del país.
24.—Hoteles y restaurantes.
—Residenciales y pensiones.
25.—Modas, interés para el hogar.
26.—Metales, minerales.
27.—Mudanzas y transportes.
28.—Muebles y menajes en general.
29.—Materiales de construcción.
30.—Máquinas registradoras, escribir y coser.
31.—Motores, maquinarias y artículos eléctricos.
32.—Negocios o instalaciones, compraventa.
33.—Operarios y obreros ofrecidos.
34.—Operarios y obreros buscados.
35.—Objetos y animales perdidos.
36.—Propiedades compran:
—Casas, chalets.
—Quintas, sitios.
—Fundos, chacras.
37.—Propiedades venden:
—Casas, chalets.
—Quintas, sitios.
—Fundos, chacras.
38.—Quintas, chacras y fundos.
39.—Productos medicinales y drogas.
40.—Préstamos, acciones, bonos y socios.
41.—Propuestas públicas y particulares.
42.—Personas buscadas.
43.—Permutas.
44.—Radios, pianos, fonógrafos y otros.
45.—Restaurantes y sitios de recreo.
46.—Remates voluntarios.
47.—Citaciones y notificaciones.
48.—Talleres y composturas.
49.—Tintorerías y lavanderías.
50.—Artículos sanitarios.
51.—Utiles científicos.
52.—Vinos y viñas.

AGENCIAS — DE — "LA NACION"
PARA LA RECEPCION DE AVISOS ECONOMICOS:
SAN DIEGO 1181
Teléf. 76035.
Cigarrería y Camisería "EL RECORD"
FERIA MATADERO N.o 43.
PORTAL EDWARDS 2748, Cigarrería.
PORTAL EDWARDS 2752. Cigarrería.
SAN PABLO 3258. Peluquería.
MAPOCHO 2874. Peluquería.
PROVIDENCIA 1340
MAULE 1806.
RECOLETA 794. Peluquería "París" Lavandería.
DOMINICA 335, Lavandería Higiénica.
INDEPENDENCIA 318 Agencia de Empleos
En las Agencias se reciben avisos hasta las 8 P. M.

1) Alhajas, Monedas y Antigüedades

PLATA COMPRO PESO FUERtes, chauchas, dieces y cincos antiguos. Pago altos precios. Huérfanos 1121. Teléfono 86747. 1.o Nov.

¡¡NOVIOS!! PARA ARGOLLAS Fábrica Sostin. Nueva York 66. 8 Nov.

¡¡¡ORO, JOYAS, BRILLANTES, platino, plata, monedas antiguas, necesitamos. Pagamos precios increíbles!!! Bandera 72. 25 Nov.

¡¡¡CASA REAL!!! ORO, JOYAS brillantes, fantasías compraventa, composturas, Transformaciones. Compañía 1025 (frente Teatro Real). Tel. 65855. 31 Oct.

COMPRAMOS PLATA, PESOS fuertes, chauchas, dieces, cincos antiguos, pagamos altos precios. Bandera 72. Nov. 20

S. SACK
FIERRO
SAN PABLO 1179 MORANDE 817

BOLETOS, JOYAS BRILlantes, oro, compro. Nueva York 25, costado Club de la Unión. 22 Nov.

ARGOLLAS ORO, 14 Y 18 KIlates, macizas, grabadas, desde $ 96 par. San Diego 780. Relojería Sportman. 31 Oct.

¡¡¡BRILLANTES, JOYAS !!! Oro, plata, monedas, compramos, superando cualquiera oferta Huérfanos 1121. Teléfono 86747 31 Oct

BOLETOS AGENCIA de joyas compro, pagando altos precios. Avenida Bernardo O'Higgins 1017. 22 Nov.

2) Automóviles, Compraventa

ESCUELA DE CHOFERES, Profesor autorizado. Luis Miranda Almirante Barroso 762. (oct. 30

"GARAGE DELICIAS". FRANcisco Sánchez Gómez. Delicias 2492. Mecánica, pinturas, Duco; lavados y engrases a presión: se arrienda boxes; abierto toda la noche. 15 Nov.

POR NO PODER ATENDER vendo camión G. M. C. trabajando. (Teléf. 52170). Marconi 1985.

EMPAQUETADURAS. AUTOmóviles y motores explosión fabrico. Riquelme 913. 19 Nov.

AUTO UNION, VENDO. SAN Diego 964.

OCASION VENDO CAMION Ford doble rueda 1930. Delicias 2476. 26 Oct.

3) Neumáticos y Accesorios

"VULCANIZACION ARGENTIna". Ocasión neumáticos usados diferentes medidas. 10 de Julio 1340. 29 Oct.

PERGAMOIDES, TELAS DE capota, huinchas y toda clase artículos tapicería para autos encuentra en Santa Isabel 185. Teléfono 86150. 6 Nov.

VENDO BICICLETA SEÑORIta. Miguel León Prado 2090, de 12 1/2 a 1 1/2, 6 1/2 a 7 1/2. 25 Oct.

NEUMATICOS 38x9, 32x7, 36x8, de ocasión. Londres 11. 29 Oct.

5) Arriendos Buscados

NECESITO ARRENDAR DOS piezas con pensión para dos personas, madre e hijo, en casa de familia, prefiero si es propietaria. Escribir: O. S. S. Casilla 81-D 31 Oct

NECESITO 1.o NOVIEMBRE casa quinta con gas, cerca locomoción. Teléfono 86091. 28 Oct.

6) Arriendos Ofrecidos

SE ARRIENDA UNA CASA amoblada, meses de verano. Tratar: Valparaíso, Playa Ancha. Gran Bretaña 66. 25 Oct.

ARRIENDANSE CASAS REcién terminadas. Recoleta 2020.

Depart. y Piezas

MUDANZAS "PARA TODO SAle el Sol", trasladó oficina. Molina 558. Teléfono 90395. (nov. 14

CENTRALISIMO ARRIENDANse piezas caballeros, talleres, 21 de Mayo 831. 28 Oct.

ARRIENDO DOS PIEZAS A persona honorable, calle Lord Cochrane 60. 31 Oct.

EN GALERIA ALESSANDRI N.o 25, tercer piso departamento, 6 arriéndase espléndidas piezas sin muebles, agua caliente. Teléfono. Nov. 8

ARRIENDO PIEZA, BALCON A la calle, 2 interiores. Bulnes 350 A. 26 Oct.

Locales y Oficinas

LOCAL SUBTERRANEO casa-habitación, amplios arriéndanse. San Diego 1118. 31 Oct.

ARRIENDO ESPACIOSO LOcal en calle San Ignacio a cuatro cuadras de la Alameda, para depósito u otros usos. Tratar con Carlos de Tezanos Pinto Bandera 65. 26 Oct

(7) Turismo y Veraneo

RESIDENCIAL, LINDA QUINta, espléndidas piezas, muy buena comida. Valparaíso 870, teléfono 183. Villa Alemana.

CAHUIL LINDA PLAYA VENdo, arriendo, buena casa. Agustinas 1882.

CASA AMUEBLADA PARA VErano, enero hasta marzo, se arrienda Llolleo. Magallanes 60. 28 Oct.

9) Arboles, Plantas y Flores

JUAN WULLE, OFRECE SEmillas: Coliflor enana temprana de Erfurt, de tres meses. Y todas clases semillas importadas, legítimas, recién recibidas. San Pablo 1038. 25 Oct

Vanka

CONCURSO DE VACACIONES

AUSPICIADO POR
LA NACION

50,000.00 PESOS

Para ser repartidos entre los ganadores de este sencillo, curioso y original.

Concurso Gratuito

Estas 14 esferas, a primera vista parecen ser iguales, pero obsérvelas con atención y hallará dos, solamente dos, completamente exactas; encuéntrelas y gánese nuestros grandes premios gratuitos:

10 Pasajes en primera, ida y vuelta a Osorno
10 Días de Hotel y pensión pagados.
20 Pesos diarios para 10 personas, durante 10 días.

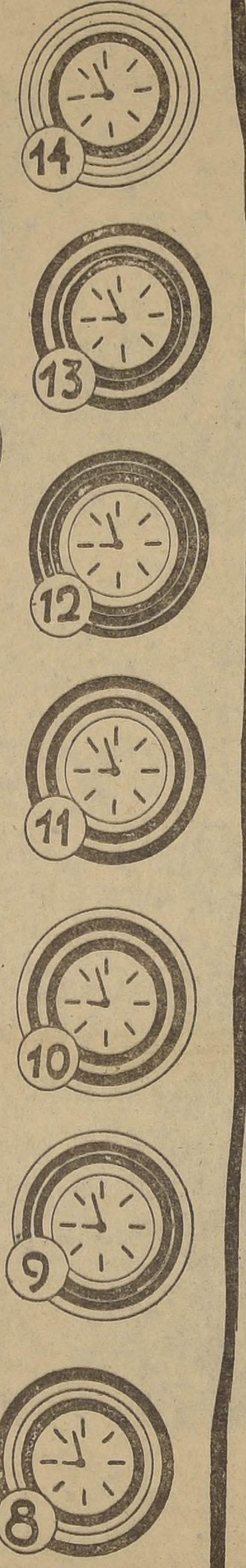

Más los siguientes premios de valor:

100 Potes de Cremas de Belleza "VANKA".
100 Cajas-muestra de Cremas de Belleza "VANKA"
100 Sobres-muestra de Polvos para la cara "VANKA"
25 Billeteras de fino Marrocain.
25 Frascos de Agua de Colonia "VANKA", de 1 litro.
25 Frascos de Agua de Colonia "VANKA" de 1/2 litro.
25 Frascos de Agua de Colonia "VANKA" de 1/4 de litro.
25 Frascos de Tónico "POLIGLANDINE".
25 Frascos de Elixir Dentrífico "YORK".
25 Frascos de "TOXOL" (desinfectante bucal).
25 Plumas Fuente con lápiz automático.
25 Cajas del notable laxante "CRETOL". (10 tabletas cada una).

BASES DEL CONCURSO

Envíe el CUPON que aparece en el aviso adjunto de esta misma página con un sobre vacío de CRETOL de 1 peso, o el cupón que le darán al ordenar un AVISO ECONOMICO EN "LA NACIO" indicando cuáles son las esferas EXACTAMENTE IGUALES (poner los número). El concurso se cerrará el 20 de Enero y el 25 del mismo mes, en el lugar que indicaremos oportunamente se efectuará el sorteo a la vista del público y usted podrá pasar unas agradables vacaciones.

COMPLETAMENTE GRATIS

Escuche los programas "CRETOL", todos los Martes, Jueves y Sábados, a las 19 horas por C. B 57 y C. B. 180 Radio Sociedad de Agricultura, en cadena con Radio La Americana de Santiago y Radios: Sur de Valdivia, Sur de Concepción y Temuco de Temuco, y por la misma cadena de Broadcastings, todos los lunes, miércoles y viernes, a las 23 horas. Son espacios selectos animados por:

MARTINEZ DE LA TORRE.

La mejor crema: "VANKA".
El mejor laxante: "CRETOL".
El mejor diario: "LA NACION".

CRIADERO SEMILLAS DEL país. Fábrica de macceteros, variedad en almácigos, todo el año. Plantas adornamentales. Mercado Central. Rosa Suazo. 31 Oct.

SEMILLERIA VALENZUELA Mercado Central. Ofrece plantas camote, ají. Papas flor del lazo, almácigos, flores y hortalizas. 1.o Nov.

ARBOLES FORESTALES, plantas, arbustos, tierra hojas, ofrece Criadero Corrial, Alameda esq. Arturo Prat. El vivero está situado al lado Estación Renca. 21 Nov.

10) Armas, Caza y Pesca

"TALLER YALE".— HAGO TOda clase de llaves planchas esmaltadas y timbres de goma Agustinas 1038, Of. 2. Teléfono 68917. (nov.10

BILLARES "BRUNSWICK" con facilidades de pago. Casa Hans Frey. Huérfanos 1066, 2.o piso. 24 Nov.

ALAMBRE
CAÑERIA
METAL DESPLEGADO
S. SACK
San PABLO 1179
MORANDE 817

12) Abarrotes y Comestibles

PAPAYA "BROADWAY" SIEMpre la mejor. Exíjala a su repartidor. Teléfono 51833. 31 Oct.

14) Belleza y Peluquería

ONDULACION PERMANENTE: al Croquiñol, sin electricidad, desde 25 pesos. Peluquería de la Cruz. San Antonio 380. Teléfono 84085. Nov. 21

15) Compraventas Varias

FABRICA MONOPATINES DE fierro con llantas de goma. San Alfonso 34. 4 Nov.

COMPRO TARROS VACIOS Sta. Elena 2000. 27 Oct

VENDO CUATRO PALMERAS frondosas y leña de árboles, en trozos. Lautaro esquina Salvador. 27 Oct.

Concurso de Vacaciones "VANKA"	Auspiciado por "LA NACION"

LAS ESFERAS EXACTAMENTE IGUALES CORRESPONDEN A LOS

NUMEROS ... ...

NOMBRE Y APELLIDOS... ... ...

CIUDAD, CALLE Y NUMERO... ... ...

Este cupon deberá acompañarse del cupón que se da a los avisadores de Económicos "O" de un sobre vacío de Cretol de un peso bajo sobre cerrado, a: "CONCURSO VANKA". Casilla 51-D, Santiago

EL MEJOR LAXANTE: "CRETOL".
LA MEJOR CREMA: "VANKA".
EL MEJOR DIARIO: "LA NACION".

16) Sastrerías e Indumentarias

SASTRERIA EL CREDITO Nuevo. Entrega ternos con grandes facilidades de pago. San Pablo 2675. (oct. 30

SASTRERIA PARIS, ENTREgamos ternos, trajes sastres, facilidades, virados, hechuras; transformaciones de ternos a trajes sastres. Sastrería París. San Diego 741. 6 Nov.

SASTRERIA DRINBERG, SAN Antonio 470. Entrega ternos sobre medida, recibo hechuras finas, concedemos crédito. 8 Nov.

SASTRERIA "LA ELEGANCIA" ofrece ternos, sobre medida grandes facilidades pago. San Pablo 2885. (oct. 30

CASIMIRES NACIONAles, desde $ 25 metro, importados, $ 55. Depósito directo de fábrica. Casa "Salazar". Alameda 2783. Mandamos a provincias contra reembolso. 9 Nov.

S. SACK
FIERRO NACIONAL
REDONDO CUADRADO - PLANO
SECCION ESPECIAL
Sn. PABLO 1179
MORANDE 817

VISTA EN SASTRERIA "ARgentina". San Pablo 1279, fono 69093. Grandes facilidades. Casimires última novedad. 8 Nov.

VISTASE BIEN, GAStando poco. Elija entre 500 trajes medida de cuenta. Hay desde $ 175. Tenemos trajecitos, pantalones, abriguitos; todo con 30 o/o rebajado, en la "Sastrería Salazar". Delicias 2783, esquina Libertad. 9 Nov. 4

$ 350, TRAJE FORRADO EN seda Guendelman, sastre. San Diego 852, lado Teatro Caupolicán. 22 Nov.

17) Diversos

TIERRA, SE DA. GENERAL Bustamante 30. Oct. 21

FRACASADOS, DESDICHADOS incurables, el porvenir en sus manos. ¡¡Horóscopo astrológico, regalando décimo lotería, $ 15. Consulta lotería, polla, $ 10; Quiromancia, $ 15; fetiches, escapularios milagrosos $ 30. Problemas insolubles!! Belahurr. San Isidro 241. 1.o Nov

18) Educación e Instrucción

NUEVOS CURSOS RAPIDOS, diurnos, nocturnos, individuales, colectivos: Contabilidad, taquigrafía, redacción, aritmética, ortografía, escritura máquina. Enseñanza perfecta, profesores especializados. Solicite prospectos Instituto Contabilidad de Chile Fundado 1922. Santo Domingo 1030, cerca Puente. 31 Oct.

¡¡¡SEÑORA!!! ¡¡¡SEÑORITA!!! Acreditadas Escuelas, Politécnicas, Profesionales "Díaz Gascogne" (Primeras Chile: Fundada 1911). Oficialmente reconocidas Gobierno. Sin competencia. Compare; visítenos. Internado regio, económico. Diplomas verdaderos. ¡¡¡Apresúrese!!! Pida prospectos informativos. Sto Domingo 670 Teléfono 60468. 31 Oct.

INSTITUTO HENRIQUEZ OLAvarria. Enséñase: taquigrafía, redacción, contabilidad, idiomas, dactilografía. Bandera 154. Nov. 7

INSTITUTO MORALES MAtus. San Antonio 224. Cursos diurnos, nocturnos, contabilidad, taquigrafía, idiomas dactilografía en 15 días. Matrícula abierta. 2 Nov

ACADEMIA "EL CORTE MOderno", avisa al público que tiene abierta la matrícula de corte y confección. Hay cursos desde $ 40. Infórmese personalmente. Martínez de Rozas 2864.

DIPLOMESE: DACTILOGRAfía, telegrafía, comercio, modas, sombreros, peinados, manicure. Rosas 949.

CORTE, CONFECCION CURsos rápidos, enseñanza garantida, método moderno, sencillísimo, perfecto. Solicite prospectos. Instituto Profesional. Santo Domingo 690. 31 Oct.

ESCUELA PRACTICA, CURSOS rápidos modista, profesora modas, sombreros; cursos rápidos mecánica dental, enseñanza garantida, facilito instrumental. Facilidades pago. Títulos válidos Puente 637, frente Costoya. Madame Lidie. 5 Nov.

APRENDA INGLES CORRECtamente. Método propio. Contabilidad: curso rápido. Instituto Anglo-Americano, Huérfanos 1235. 7 Nov.

ECOLE PROFESSIONNELLE Francaise "Suzanne Rousset". Unica Escuela Profesional Francesa, fundada en 1927, autorizada y registrada. Agustinas 879. Cursos rápidos: Corte y confección, sombreros, peluquería y peinados, sastrería, mecánica dental, dactilografía, francés, internado, medio internado para señoritas. Diplomas válidos. Unicamente. Agustinas 879. 29 Oct.

DIPLOMESE: TAQUIGRAFIA, Contabilidad. Dactilografía, Telegrafía, Modas, Sombreros, Peinados, Manicure. Instituto Técnico. Rosas 949. 9 Nov.

20) Empleados Ofrecidos

SE OFRECE PERSONA HONOrable con mucha práctica agricultura general administrar fundo o cualquier empleo en el campo, como asimismo mucha experiencia en fabricación quesos chanco, da lecciones y corrige cualquier defecto en este trabajo, sin pretensiones; muy buenos informes. Dirigirse: a A. L. C. Padura 2681.

OFRECESE JOVEN COMO principiante en oficina u otra ocupación, con buenas recomendaciones. Dirigirse a: Los Angeles N.o 2890.

OFRECESE JOVEN SUREÑO de regular educación para aislador o también como portero. Dirigirse Avenida Ecuador N.o 3395. Pasado Estación Alameda

SE OFRECE JOVEN PARA LIbrería o cualquiera otra ocupación decente. No importa sueldo. Dirigirse a Moneda 1118. Of. 25. 31 Oct

SE OFRECE JOVEN DECENTE, buena presencia para administrar cualquier negocio, o como dependiente de mostrador, como fuente de soda, bar, restaurante o café, etc. Buenos informes. Escribir calle Padura 2681, A. L. C. 31 Oct.

ESTADISTICA O SECRETAria, señorita competente ofrece sus servicios a oficinas generales o profesionales.—E. G. Y. Casilla 81 D., Santiago.

EMPLEADO CON PRACTICA en trabajos de oficina, desearía ocupación de responsabilidad, aquí o fuera de Santiago, sin pretensiones, podría rendir fianza. Dirección Carrión 1507 —A. E. B 5 Nov.

ACERO
OCHAVADO CUADRADO REDONDO PARA MINAS
PRECIOS BAJOS
S. SACK
Sn. PABLO 1179
MORANDE 817

SE OFRECE EMPLEADA JOven para la cocina, puertas adentro, recomendada. Carmela Erice, San Pablo 2212, casa 15. 30 Oct.

SE OFRECE UN SOLDADOR eléctrico muy competente, 20 años de práctica. Calle García Reyes 43, Santiago. 1 Nov.

21) Empleados Buscados

NECESITO PROPAGANDISTA para ampliaciones fotográficas, pago comisión. Blanco Encalada 2025.

Domésticos

EMPLEADAS, MADRE, HIJA todo servicio, tres personas; necesito con libreta. Moneda 715 2-5. 26 Oct.

COCINERA NECESITO, BUEN sueldo, pocas personas, de 2 a 4. Nataniel 116. 26 Oct.

NECESITO NIÑA QUEHACEres casa puertas adentro. Santa Sara N.o 612, barrio Pila. 2 Nov.

SE NECESITA UNA EMPLEAda para cocina, en pastelería. Recoleta 404. 29 Oct.

24) Hoteles y Restaurantes

Residenciales y Pensiones

MONEDA 1520, PIEZAS, PENsión. Oct. 31

EN SANTO DOMINGO, NUEVA casa centralísima ofrece matrimonio piezas c/s muebles, calle baños exclusivos, calefacción garage, jardín confortable $ 900 $ 700, $ 500, $ 400, $ 380. Caballeros, $ 600, $ 300, $ 250.
Turistas, 12 y 20 diarios garantizamos excelentes comidas, tres cocinas. Teléfono 66595. Tratar, Rosas 1251. 30 Oct.

PUENTE 638, ARRIENDO PIEzas, pensión. Oct. 30

NUEVA RESIDENCIAL CENtralísima. Piezas pensión, balcones. San Antonio 468. Consultar. 31 Oct.

ARRIENDO PIEZA CON pensión a persona sola. Almirante Barroso 83, casa 3. 5 Nov.

LINDO DEPARTAMENTO, pensión casa familia, balcones Alameda, teléfono. Alameda 2558. 31 Oct.

25) Modas, Interés para el Hogar

¡¡¡SEÑORAS!! PARA VESTIRse elegante y económico. Visiten al sastre Vienés, donde encontrarán trajes sastre de género importado, desde $ 350. Especialidad en trajes amazonas. Se reciben hechuras. Arturo Prat 219. 29 Oct.

MADAME SARHA, MODISTA competente, ajuares de novia, traje sastres, abrigos y todo lo concerniente al ramo. Precios módicos. San Antonio 57. Teléfono 61520. 29 Oct.

¡¡FAJAS MARLENE!! MEDIdas difíciles. Ropa interior fina, bordada mano, capitas pieles $ 150. 21 de Mayo 831. 7 Nov.

FACILIDADES PAGO, GALVEZ 717. Trajes sastre, batas, abrigos, pieles, carteras. 15 Nov.

COLCHONES, LANA cotíes, crin. Encontrará en Colchonería Francesa. Refacción a domicilio. San Diego 8. Teléfono 86259. 22 Nov.

CREDITOS ABRIGOS, TRAjes pieles, recibimos hechuras Coquimbo 615. Teléfono 60734. (oct. 30

AHORRE DINERO MANDE arreglar sus carteras. Copiapó 1120, próximo San Diego. Nov 9

MADAME ZUNI, ATIENDE A su clientela en Bulnes 250 A. Teléfono 65625. 27 Oct.

27) Mudanzas y transportes.

¡¡¡TRANSPORTES Y MUDANzas!!! Dentro fuera ciudad. San Antonio, Valparaíso, Ramal San, hasta Chillán, e intermedios. Seriedad, responsabilidad. Diez de Julio 440, B. Fono 51620. 11 Nov.

OPTICA ROTTER
ANTEOJOS y LENTES ENCONTRARA a cualquier PRECIO.
AHUMADA N.o 268.

LA NACION

Santiago, 26 de octubre de 1939.

Presidente del Consejo,
HORACIO HEVIA

Director,
CARLOS PRENDEZ SALDIAS

Gerente,
LUIS GAZMURI GATICA

UNIDAD

Al celebrarse ayer el aniversario de los comicios electorales que dieron el Poder al Frente Popular, ha podido advertirse que se mantiene vivo en las masas el impulso idealista que les asignó el triunfo, y el ansia esperanzadora que las llevó a entregar el estandarte de su redención en las manos limpias de un realizador de buena fe, maestro de espíritu y político sin tortuosidades, ligado por juramento inquebrantable al programa refrendado por su pueblo.

Nuevamente, como en los albores de este Gobierno, los círculos de obcecada oposición, aquellos que intentaran todos los medios para estorbar los primeros pasos de la acción gubernativa, han debido comprender que existe una invencible fuerza mayoritaria de opinión que sirve de escudo al nuevo régimen, y contra la cual resulta inútil luchar.

Nuevamente, por lo tanto, se pondrá en movimiento la misma táctica de meses atrás: esperar que las fuerzas, hoy poderosas por su número y cohesión, se consuman en querellas intestinas y agoten ellas mismas su vitalidad. ¿No se han derrumbado así los regímenes izquierdistas a lo largo de la historia de diversos países?

Por lo demás, frente al fracaso de las maniobras económicas y financieras con que se pretendió asfixiar al nuevo Gobierno, frente a la lealtad y honor de las Fuerzas Armadas, y deshechas las organizaciones opositoras por su carencia de ideales y por la falta de un caudillo, no resta a la oposición, cerrada y pertinaz en sus propósitos demoledores, sino aguardar la amorfia y descomposición de las líneas gubernativas.

Obsérvese un síntoma bien revelador: desde hace poco, coincidiendo con críticas clamorosas y ataques a miembros del Gobierno, provenientes de prensa y círculos de algunos grupos frentistas, los diarios de Derechas han silenciado sus cañones de combate contra el Gobierno y el Frente Popular. Se limitan, a lo sumo, a reproducir, sin comentarios, esos ataques emanados de las propias filas frentistas. Comprenden que, ante las luchas intestinas, cualquier ofensiva del enemigo común podría tener la virtud de unir a todos los componentes del Frente Popular; y prefieren que éstos prosigan y aumenten sus discordias, hasta que la enemistad y el odio concluyan por separarlos definitivamente.

No confundimos la unidad con un espíritu de servidumbre, ni la cohesión con la incondicionalidad, siempre oprobiosa y característica de los regímenes antidemocráticos. Pero, estimamos que no deben prender personalismos, ni anhelos grupales, ni menos afanes de predominio de unos partidos sobre los otros.

La situación gubernativa, dentro del régimen constitucional, es bastante clara, y apta para evitar toda clase de confusionismos. La combinación de partidos del Frente Popular llegó al triunfo y al Poder con un programa y un hombre como única bandera. Esa bandera es la que hay que mantener. La Constitución, por su parte, radica en el Presidente de la República los atributos de la autoridad y de la responsabilidad de Gobierno. Por consiguiente, ni los Ministros, individualmente o en conjunto, ni los partidos, pueden retrasar ni acelerar el ritmo de la acción de Gobierno. Es el Primer Mandatario, elegido precisamente para gobernar, quien, en forma exclusiva, debe escoger la mejor manera de dar realización al programa que le entregó la voluntad soberana del pueblo.

Corresponde, pues, únicamente, colaboración alta, ajena a todo propósito pequeño o grupal. Los partidos de la combinación del Frente Popular tienen la obligación suprema de responder a la excepcional confianza depositada en ellos por la ciudadanía. Y la mejor manera de no defraudar las esperanzas populares y de no exponerse a incurrir en los mismos errores irreparables de algunos regímenes de Izquierda en otros países, es sacrificarlo todo en aras de la unidad y despojarse de cualquier interés partidista o transitorio, ante la necesidad suprema y permanente de conservar la fuerza mayoritaria que está en el Poder.

Doctrina de Gobierno

Nos complace constatar que el presidente del Partido Radical, una de las corrientes de opinión con más hondas raigambres en nuestra vida política e institucional, haya coincidido plenamente con el criterio que expresara "LA NACION" al juzgar cuál era la sana y verdadera doctrina de gobierno, de acuerdo con las preceptuaciones taxativas de nuestra Constitución.

En el editorial de este diario, de fecha 20 del mes en curso, dijimos "que en nuestro actual regimen, los Ministros no tienen otra orientación, ni pueden tener otra acción que la que les señala expresa y detalladamente el Presidente de la República" Y más adelante agregamos. "Se habla de la política del Ministro de Hacienda. La prensa de Derecha, haciendo, regocijada, su propio juego aplaude esa política supuesta. En nuestro régimen representativo no puede existir una política del Ministro de Hacienda, sino la política del Presidente de la República, en materia de Finanzas".

Esta doctrina, corroborada hace pocos días por el señor Florencio Durán ante numerosos militantes de su Partido, le da mayor consistencia a un principio que, aunque la mayoría de nuestra población conoce, algunos fingen no recordar, con el objeto de usarla con diferentes y torcidas intenciones en contra de la obra fértil y persistente del Primer Mandatario de la Nación.

Felizmente el régimen presidencial de Gobierno ha terminado en Chile con las continuas y estériles rotativas ministeriales, ocasionadas por momentaneas mayorías en el Parlamento. Este sistema, dirigido por el primer ciudadano libremente elegido en un comicio democratico, le permite responder ampliamente de que ha de cumplirse sin obstáculos ni vacilaciones el programa del Frente Popular.

La intención de nuestro diario, como la afirmación rotunda del presidente del Partido Radical, han obedecido a una misma y justa finalidad: a alejar del ánimo de ciertos políticos la ilusoria esperanza de torcer los rumbos gubernativos, de sembrar la cizaña entre los colaboradores de S. E. el Presidente de la República, o de pretender una división entre los núcleos afines, que están dispuestos a todos los sacrificios en bien de los intereses colectivos, y especialmente de las clases menesterosas.

Cualquier juego político basado en el equívoco o en la mixtificación de la verdad es difícil que prospere. Hoy día no hay voluntades dispersas, ni aglutinamiento por mezquinas ambiciones de poder. Hay una sola y enorme masa ciudadana que se ha erguido soberbiamente sobre las injusticias y atropellos del pasado, para hacer una patria nueva y vigorosa para secundar la labor de S. E. el Presidente de la República, genuino representante de la ideología popular

GRATIFICACION AL PROFESORADO

Ha materializado el Gobierno su promesa de dignificar al profesorado, disponiendo que se le gratifique de acuerdo con una pauta propuesta por la Unión de Profesores de Chile. Esta gratificación viene en parte a aliviar la pésima situación económica en que viven los maestros, especialmente los de primera enseñanza; y es como un anticipo al justo aumento de sueldo a que tienen derecho — estudiado ya por el Ministro de Educación Pública — y que se desea que se haga efectivo el próximo año.

El país ha de recibir con agrado esta medida del Gobierno, de estimular a los profesores, porque sabe que de la educación depende el porvenir de la República y la edificación de una verdadera democracia, y no la ficticia que hemos tenido. De tal suerte que cualquier sacrificio que se haga en beneficio de la enseñanza, merece la congratulación de la gente culta, patriota y sensata.

La forma cómo se otorgara esta gratificación, en una escala inversamente proporcional al sueldo que se percibe, está inspirada en un principio de justicia social: que obtenga mayor dinero aquél que gana menos. En lo que se refiere a la educación primaria, donde el maestro entrega por entero sus actividades a la función docente, imposibilitado, por tanto, para dedicarse a otras actividades remunerativas, la escala propuesta no nos merece reparos de ninguna naturaleza. Pero sí en lo que atañe a la segunda enseñanza. Sabido es que el sueldo que percibe el profesor de esta rama de la educación está condicionado al número de horas de clases que desempeña, siendo bastante crecido el porcentaje de profesores de reducido horario, porque se dedican a otras actividades totalmente ajenas a la educación: sacerdotes, abogados, médicos, funcionarios, etc., o profesores jóvenes recién incorporados al servicio. Por esta circunstancia, el principio de justicia social que se ha tenido en vista al otorgar la gratificación será, en la practica, no sólo burlado, sino que es injusto, pues sólo obtendrán gratificación los que menos necesidad de ella tienen, ya sea porque poseen otras fuentes de entrada, o porque no tienen en forma imperativa las cargas familiares que pesan sobre aquellos que por su edad han constituído un hogar con numerosos hijos a quienes alimentar y educar. Obtendrán, también, generosa gratificación numerosos jóvenes oficialistas, tanto de los establecimientos educacionales como del Ministerio, quienes por razón de su edad no pueden tener la urgencia económica del profesor que desde hace varios años, y por entero, se dedica a la enseñanza.

Hay que tener presente, además, que gratificación significa recompensa, y recompensar es premiar un servicio; y la verdad es que este mayor esfuerzo en beneficio del país es propio de la función docente y no de la burocracia. Y lo que ha deseado el Presidente de la República es premiar y dignificar al profesorado.

Si estimamos altamente justa la pauta señalada para los maestros primarios, creemos en lo que afecta a la educación secundaria, que ha de buscarse una distribución de acuerdo con el sistema de pago de este servicio, a fin de no torcer el espíritu de justicia que tuvo el Excmo. señor don Pedro Aguirre Cerda, al conceder esta recompensa al profesorado de la educación pública.

M. R.

INTESTINOL GEKA
REGULA EL FUNCIONAMIENTO
DEL INTESTINO

La palabra de Gran Bretaña

La propaganda alemana ha hecho creer al mundo que Inglaterra prometió ayuda a Checoeslovaquia, y que no cumplió su palabra. Quiero refutar esto y borrar la mala impresión que la propaganda del Dr. Goebbels ha tratado de crear. Estimo que estoy calificada para hacerlo, no sólo por mis conocimientos personales, sino por haber tenido acceso a fuentes responsables de todas clases, tanto neutrales como checoeslovacas. Pero permítaseme, antes, dar un ligero bosquejo de la estructura de la República checoeslovaca antes de sus dolorosas crisis de 1938 y 1939. Este bosquejo es necesario para la mejor comprensión de los puntos que voy a tratar.

La República Checoeslovaca nació a fines de la Gran Guerra con el desmembramiento del Imperio Austro-Húngaro. Las nacionalidades que con esto se incorporaron a un Estado, fueron varias: checos, eslovacos, alemanes, polacos, rutenos y húngaros. Todos deseaban libertad cultural, política y económica para su desarrollo. Más allá de las fronteras del Estado checoeslovaco, se desarrollaban "putsches", revoluciones, inflaciones y desvalorizaciones. En realidad, la Europa de la postguerra pasaba por un período de drásticos reajustes, y experimentaba incertidumbre y perplejidad. Por consiguiente, los individuos, dentro de la República checoeslovaca, estaban firmemente unidos en su propósito de trabajar por la seguridad de la libertad recién encontrada dentro del Estado.

En resumen, Checoeslovaquia prosperó durante más de once años, pero luego estalló la crisis económica mundial, y su sombra se extendió sobre el país. Se hizo especialmente crítica la situación de las regiones industriales que están principalmente en la Randgebiete, donde la minoría alemana era preponderante, y donde la mayoría de los trabajadores eran empleados en las industrias. Con el lobo a la puerta, con desocupación y salarios reducidos, esta región de Checoeslovaquia era terreno propicio para la semilla de la propaganda dirigida desde Berlín, y que tenía por objeto producir el descontento entre la minoría alemana, con la recompensa de una utopía dentro del Reich. También es cierto que el Gobierno central había postergado la concesión de algunas medidas autónomas exigidas por la mayoría alemana, aunque cada uno de los territorios en que vivían, a saber: Bohemia y Moravia, se habían gobernado siempre como entidades independientes. Esta postergación se debió en primer lugar a las dificultades internas inevitables en un Estado recién formado, y a la arrogancia y creciente poder del Gobierno alemán en los últimos años, cuya propaganda alentaba a las personas de sangre alemana en los países extranjeros para trabajar por Alemania, contrariando los intereses del Estado del que eran ciudadanos. Esta combinación de circunstancias políticas, económicas y de propaganda nazi, produjo en Checoeslovaquia la situación que precipitó la crisis europea de otoño de 1938.

Esta situación era la siguiente: había alemanes que vivían más allá de las fronteras del Reich, en un Estado no alemán y bajo un Gobierno no alemán. El Partido Nazi sostenía que una gran mayoría de éstos deseaba, por una razón u otra, unirse al Reich. El Gobierno británico consideró que no tenía derecho a intervenir sólo por esta causa, pero como la atmósfera estaba caldeada en la Europa Central, consideró que era su deber, en interés de la paz europea, hacer algún esfuerzo para ayudar a encontrar solución a este dilema. Una misión imparcial, encabezada por Lord Runciman, fué a Praga a investigar las peticiones tanto de los alemanes como de los checos, con el objeto de encontrar un arreglo pacífico, el que difícilmente podía esperarse de parte de uno u otro bando, debido a las pasiones que la controversia había despertado entre checos y alemanes. Pero el Gobierno británico no prometió defender a Checoeslovaquia, ni siquiera dió a entender que se comprometería a eso. No había alianza entre el Gobierno británico y Checoeslovaquia. Más aún, no había pacto secreto o entendimiento entre ellos. La actitud de Inglaterra hacia Checoeslovaquia fué de comprensión y de justa apreciación de los hechos; pero con esto el Gobierno británico no contraía la obligación de ofrecer su ayuda material en mayor grado que cualquier otro miembro de la Liga de las Naciones. Además, Hitler había asegurado, tanto a Sir Neville Henderson, Embajador británico en Alemania, como al Conde Lubienski, representante del Ministerio de Relaciones Exteriores de Polonia, coronel Beck, en el Congreso del Partido Nacional Socialista de Nurnberg, de septiembre de 1938, que fuera de la adquisición de la región habitada por la minoría alemana del Sudeten, él no tenía otra demanda territorial en Europa. En aquel tiempo no había razón para no creer la palabra del Fuehrer. En Munich, Hitler prometió garantizar las fronteras de Checoeslovaquia en cuanto hubieren desaparecido las dificultades internas del pueblo. Esta declaración fué aceptada de buena fe, aunque con el tiempo se vió claro que el Gobierno alemán hizo todo lo que estuvo de su parte por intensificar estas diferencias, para poder así retener su garantía y planear la destrucción del Estado checoeslovaco, que era un preludio necesario para la conquista de Polonia y el cumplimiento del programa nazi para la dominación del mundo.

Inglaterra no se comprometió con Checoeslovaquia, como se comprometió con Polonia, promesa que ha mantenido fielmente. Inglaterra no tiene confianza en el régimen nazi, como la tuvo en la época de la crisis checoeslovaca, y lucha ahora por conservar su propia libertad, y la de todos los países amantes de la libertad en el mundo, y por la restauración absoluta de Polonia y Checoeslovaquia. Su causa es la causa de la democracia, y su objeto, dicho en las palabras del gran libertador americano, Abraham Lincoln, es que el mundo "bajo Dios, tendrá un renacimiento de libertad; y el gobierno del pueblo, por el pueblo y para el pueblo, no desaparecerá de la faz de la tierra".

ELIZABETH THOMAS

El País y la Cía. Chilena de Electricidad

LA DEFENSA DE LA COMPAÑIA

III

Legalidad del contrato de 1931 —"Holding Companies". — ¿Por qué no se ha cumplido el Pacto Ross-Calder?

Sin ánimo de prolongar indefinidamente una polémica sobre el problema de la situación de la Compañía Chilena de Electricidad ante el interés nacional, pero en la obligación de analizarla en todos sus aspectos, terminamos hoy la réplica al intento de la Empresa de contestar algunas de las contundentes observaciones que merece su actuación en este asunto.

La Dirección de Servicios Eléctricos, espontáneamente, refutó aquellas declaraciones de la Compañía que se referían a la supuesta igualdad de condiciones de la Empresa con otras compañías similares; al errado cálculo de proporción de los consumos eléctricos en la industria chilena; a la existencia de un monopolio virtual y excluyente de caídas de agua y uso de vías que el contrato otorgó abusivamente a la Compañía concesionaria; y a la falta de observancia por parte de la Empresa de las Leyes y Reglamentos de la República y disposiciones del Gobierno.

Termina la refutación del señor Director General de Servicios Eléctricos con el siguiente párrafo, que es lapidario para la Compañía:

"Me he visto en la necesidad de hacer esta exposición por cuanto no deseo que se mixtifique a la opinión pública, en forma que pudiera llegar a pensarse que la Compañía Chilena de Electricidad mantiene un servicio eléctrico que sea conveniente y ventajoso para el país, como lo dice en su publicación, ya que, según el señor Wilcox, la Compañía cumple en todo sentido con el contrato, las leyes y reglamentos y se encuentra en disposición de seguir haciéndolo, cuando en la realidad la Dirección General de Servicios Eléctricos, que es el organismo gubernativo encargado de su fiscalización, se ve actualmente obligada continuamente a observar a la Compañía que se atenga al cumplimiento de sus obligaciones y a las disposiciones de las leyes y decretos reglamentarios".

Por nuestra parte, hemos desvirtuado, en dos nuevos artículos, uno a uno, los argumentos de la exposición de la Compañía, publicada el sábado 21 del presente en toda la prensa de la capital en cuanto se referían a la imaginaria conveniencia del actual negocio para el público y para el Gobierno, porque se pagan sueldos y jornales, y se dejan impuestos en el país; y en cuanto trata de probar que las entradas son insignificantes para el capital invertido.

Vamos hoy a contestar los últimos argumentos de la Compañía.

Afirma en la mencionada exposición que no tiene ningún temor de que pueda desconocerse la absoluta validez y legalidad del contrato que rige las relaciones de la Cía. con el Fisco y los Municipios.

Ya hemos demostrado ampliamente, en el curso de nuestro estudio, que en cuanto ese contrato excede de las facultades privativas de los Municipios, ha debido tener la aprobación del Congreso; y que no basta para suplir este requisito el famoso Decreto con Fuerza de Ley N.o 29 de la Administración Ibáñez, dictado con evidente extralimitación de las facultades extraordinarias que le otorgó un Congreso de dudosa constitucionalidad.

Trata la Empresa de eludir, para su Sociedad Matriz, la South American Power Co., el cargo de ser una "holding company", y se afirma que esa Compañía, dueña de la mayoría de las acciones y bonos de la Chilena, no presta a ésta ningún servicio y, por consiguiente, no recibe tampoco ninguna compensación.

Pretende, tal vez, con esta habilidosa maniobra hacer olvidar al público que también pertenecen, casi en su totalidad, a la South American Power Co. las dos Compañías Hidroeléctricas, de La Florida y El Volcán, que son las que suministran la energía a todas las demás empresas subsidiarias, en forma que es imposible establecer cuál es la verdadera utilidad del capital.

Y, lo que es más grave, nada dice acerca de las razones que le han impedido cumplir el Pacto Ross-Calder, que la obligaba a disolver esas Compañías, refundiendo sus bienes con las de la Cía. Chilena, y limitando su valor a siete millones de libras esterlinas en obligaciones (bonos o debentures) de un 5% de interés.

La exposición del vicepresidente señor Wilcox se limita a decir: "Que ha hecho todo lo que estaba de su parte para cumplir las estipulaciones". No explica por qué no lo ha logrado.

En lo único que la Compañía, nosotros y el país en general estamos de acuerdo, es en que "el problema exige una pronta solución".

EL DOLLAR MINERO

La prensa de los últimos días se ha venido preocupando de una posible medida que tomaría la Comisión de Control de Cambios, con el objeto de favorecer la minería del oro.

Esta idea fué lanzada, con carácter general, por la Sociedad Nacional de Minería, quien aboga por la creación de un tipo especial de dólar minero, para las liquidaciones de los diversos minerales exportables. Ante la imposibilidad de llevar a la práctica esta medida, se ha pensado que ella puede hacerse efectiva para los minerales de oro.

La Comisión de Control de Cambios, con un criterio de sana política económica, se opone a una resolución de carácter general; pero, en cambio, patrocina favorecer a los mineros o compañías mineras auríferas que estén en difícil situación financiera, como medio de que puedan continuar sus trabajos y obtengan beneficios que compensen, en parte, las inversiones de capitales. Consideramos que esto es lo lógico y prudente, porque no habría razón alguna para proteger negocios ya sólidamente establecidos, que obtienen grandes utilidades y reparten remunerativos dividendos.

Sin embargo, algunas compañías que están en magnífica situación, queriendo aprovecharse de una resolución que iría a favorecer a industriales "ahorcados" para usar una expresión gráfica, han comenzado una campaña de prensa destinada a formar ambiente para que la medida alcance a todos por parejo. No es necesario advertir que en la minería del oro, como en casi todos los minerales, no puede haber competencia de ninguna especie, ya que el valor de dicho metal es uniforme para todos los productores, y su demanda, ilimitada.

El mecanismo que en estos instantes estudia la Comisión de Control de Cambios, autorizaría a ciertos productores, que están a punto de paralizar sus labores por pérdidas en la explotación con el consiguiente peligro de mayor cesantía, para que puedan liquidar sus divisas correspondientes a la exportación de minerales de oro, a un cambio que les permita continuar sus trabajos. Hoy día, estos productores entregan sus dólares a $ 25, y, según estudios practicados, salvarían su crítica situación entregándolos a un promedio de $ 28. Con este objeto, la Comisión de Control de Cambios tendría que autorizarlos para vender una parte de sus divisas en dólares D. P. (disponibilidades propias, que hoy se cotizan a $ 30.75), y otra en dólares exportación, como se hace en la actualidad ($ 25), a fin de obtener el promedio requerido, ya que no sería posible por los inconvenientes que traería el fijar un nuevo tipo de dólar aurífero.

Nos parece que la medida en la forma planteada por la Comisión de Control de Cambios, es desde todo punto de vista plausible, y dicho organismo, de acuerdo con los estudios pertinentes, estaría en condiciones de saber positivamente quienes necesitan o no ser favorecidos con la resolución en perspectiva. Lo demás sería desvirtuar los objetivos perseguidos.

HAMLET

Hamlet será siempre el apasionante punto de mira de los actores, el supremo obstáculo de los críticos, el objeto de la avidez de todos los públicos.

Es que, por una parte, a través de sus escenas desfila la vida humana con sus deseos, sus ambiciones, sus alcahuetes y sus bajezas, sus sentimientos y sus pasiones; y es que, por otra parte, el príncipe de Dinamarca lleva dentro de sí, como enigma indescifrable, toda una vida interior que aflora en sus actuaciones tan sólo fragmentariamente, con fragmentos incoordinados e incoherentes en la calidad de sus tonalidades afectivas.

Parece casi simultáneamente sumiso y altivo, impulsivo y refrenado, simulador y verídico, y en este cuadro de contradicciones es, en ocasiones, apasionado, e indiferente a veces.

Jamás su personalidad está en contacto directo y estrecho con la vida misma, ni para reaccionar ante sus estímulos ni mucho menos para comunicar por entero a los demás su verdadero estado de ánimo o sus verdaderos sentimientos.

"En el cielo y en la tierra hay más Horacio de lo que puede alcanzar tu filosofía."

Sin embargo, en sus actos y en sus parlamentos contradictorios no presenta Hamlet el estado nebuloso de la indecisión. Hay en todos ellos la misma fuerza volitiva, obrando en sentido a veces opuesto diametralmente; es la acción extraña de otra personalidad dentro de un mismo yo que aparece tan a menudo en el trascurso de la obra en forma de ambivalencia del pensamiento

"Te amé, Ofelia...
No te amé nunca".

Tan diversas manifestaciones envueltas en un continuo estado de autismo mental caracteriza a grandes rasgos la actitud psicológica de Hamlet; interpretarlos, dandoles el realce suficiente sobre un fondo sombrío, es la magna tarea del actor.

El genio creador de Shakespeare trazó, indudablemente, en Hamlet, el estado esquizoideo que la psiquiatría ha constituído tantos años después, y en el floretazo que atraviesa a Polonio renace la lucha de dos temperamentos opuestos e irreconciliables: el Hamlet introvertido, sumido en sí mismo "dando las espaldas a las muchedumbres", y el Polonio extravertido, sobre quien la vida ha ido dejando caer una experiencia no desechada.

Desde que viera en Berlín, hace algunos años, en los primeros de la romántica República de Weimar, a Moissi el gran actor alemán, no escuchaba el Hamlet.

Moissi dejó un recuerdo imperecedero. Escueto y pálido, con los ojos fijos en el infinito, Moissi recorría la escena; y con jirones y pedazos del inconexo espíritu del príncipe creaba el personaje inmortal y se sumía luego en un silencio interrogante y torturador. Tras de cada frase pronunciada parecían esconderse las que nunca se decían...

Margarita Xirgú, después de muchos años, y ayer a los estudiantes, presenta su propia interpretación del Hamlet. Más impetuoso que en labios de otros actores, menos discordante en sus actos, sin que realce excesivamente su esquizoidismo, el Hamlet de la gran actriz nos deja pensativos ante las grandes emociones y los grandes problemas del espíritu.

Dr. H. LEA-PLAZA.

AUDIENCIA SEMANAL A LOS DIPLOMATICOS

A la audiencia semanal de la Cancillería concurrieron ayer, los Ministros de Portugal, Excmo. señor Irrázaval Barboza. En ausencia del Ministro, los diplomáticos fueron atendidos por el Subsecretario subrogante señor Mujica Pumarino.

Los señores Ferraz de Andrade e Irrázaval conversaron con el Subsecretario acerca de los acuerdos adoptados en la Conferencia de Panamá y sobre diversos otros asuntos relacionados con la neutralidad americana frente al conflicto europeo.

"LA FAMILIA CHILENA Y LA FAMILIA ARGENTINA ANTE EL DERECHO"

Esta tarde, a las 19 horas, celebrará una sesión pública en el Salón de Honor de la Universidad de Chile el Instituto Chileno-Argentino de Cultura. En esta reunión, que se realiza en honor del Embajador de la República Argentina, Excmo. señor Eduardo Labougle, el profesor de derecho civil comparado de la Escuela de Leyes, don Pedro Lira Urquieta, dictará una conferencia sobre el tema "La familia chilena y la familia argentina".

Han sido invitados a esta sesión los miembros del Cuerpo Diplomático americano, altas autoridades y personalidades de nuestro mundo intelectual. Las entradas a la reunión pueden solicitarse en la Oficina de la Comisión de Cooperación Intelectual, en la Universidad de Chile.

OPORTUNIDAD

Desde $ 66 el m2. ofrecemos sitios totalmente urbanizados de dimensiones convenientes en el Nuevo Barrio Residencial "Estadio Nacional"

DEPARTAMENTO de COMISIONES de
Banco de Chile · CONFIANZA · Segundo piso

:: Residencias y C ales ::

65,000. Calle Toesca, inmediata a Baseuñan, casa bien tenida, un piso, 10 x 20 mts. Recibos, 4 dormitorios, baño instalado, dependencias y patio. Deuda: 30,000.— Ossandón.

65,000. Carmen quinta cuadra, casa bien tenida, 7.75 x 36 mts. Tres domitorios, baño instalado, recibos, dependencias y 2 patios. Deuda: 18.000. — Bandera 168.

65,000. Echaurren antes de Toesca, casa antigua, un piso, 8.50 por 45 mts. Cuatro dormitorios, baño instalado, comedor, salón, dependencias y 2 patios. Deuda: 22,000. Ossandón.

80.000. General Mackenna inmediata a Manuel Rodríguez, casa antigua en buen estado, 8.70 por 38 mts. Hall, comedor, salón, 7 dormitorios, baño, dependencias, 2 patios. Deuda: 26.000. — Bandera 168.

90,000. Domeyko cerca de Carrera, casa en buen estado, 12.60 por 37 mts. Hall, comedor, 4 dormitorios, baño instalado, dependencias y patio con parrón. — Ossandón.

105.000. Calle Marín, cerca de Lira, casa bien tenida, un piso, 10 por 35 mts. Cinco dormitorios, baño instalado, hall, comedor, escritorio, dependencias y patio con parrón. Deuda: 18,000. — Bandera 168.

110.000. Al llegar a la calle Ca..., chalet moderno, 3 dormitorios, baño, recibos, dependencias, jardín; terreno: 8 x 22 mts. Deuda: 30,000. — Ossandón.

13... Entre Catedral y Santo Domingo, casa en perfecto estado, 9 x 3... mts. Recibo, 5 dormitorios, baño instalado, jardín, 2 patios. Deuda: 77,000. — Ossandón.

140.000, Agustinas cerca Cumming, casa de 1 piso, buen estado, garage. Recibos, hall, 5 dormitorios, 2 baños, patio. Deuda: 35,000. — Bandera 168.

130,000. Av. Blanco Encalada, casa en muy buen estado, 2 pisos, 20 x 11 mts. Recibos con parquets, escritorio, toilette visita, 6 dormitorios, 2 baños, patio, garage. Deuda: 50,000. — Ossandón.

155.000. Santo Domingo, casa moderna, de altos y bajos independientes, compuestas de 3 dormitorios, baño instalado, recibos, escritorio y dependencias. Deuda: 63,000. — Bandera 168.

160.000. Catedral después de la Av. Cumming, casa esquina, en perfecto estado, un piso, 13.80 x 34 metros. Amplio hall, comedor y escritorio con parquets, 4 dormitorios, baño instalado completo, dependencias, patio y garage. Deuda: 73,000. — Bandera 168.

165,000. Bulnes próxima Delicias, casa en buen estado, 14 x 30 metros. Recibos, 6 dormitorios. 2 baños instalados, 2 patios. Deuda: 60,000. — Ossandón.

180,000. Próxima a Delicias y Carrera, casa en muy buen estado. 2 pisos, 5 dormitorios, 2 baños instalados, recibos con parquets, escritorio, toilette visita, patio, entrada auto. Deuda: 46,000. — Bandera 168.

185.000 Calle Gay cerca de Ejército, casa moderna, 2 pisos, 9 por 20 mts. Calefacción central, 3 dormitorios con closets, baño instalado, recibos, toilette visita, dependencias, patio, garage y subterráneo. — Ossandón.

190,000. Av. Blanco Encalada cerca de Vergara, casa moderna, instalación de calefacción central; terreno: 17 x 20,75 mts. Recibos, escritorio, chimenea, toilette visita, 4 dormitorios, 2 baños instalados, terraza, dependencias, patio, garage. Deuda: 60,000. — Bandera 168.

195,000. Av. Cumming, casa moderna, 2 pisos, calefacción central y parquets, libre de contribuciones Recibos, chimenea, toilette visita, 4 dormitorios, 2 baños instalados, closets, dependencias, subterráneo, entrada auto. Deuda: 145.000. — Ossandón.

200,000. Barrio Bellavista, inmediato Parque Forestal, chalet moderno, esquina 13 x 36 mts. Aislado. Recibos, escritorio, chimenea, salamandra, 3 dormitorios, baño instalado, costurero, terraza, dependencias, jardín, árboles frutales, gallinero, garage. Deuda: 133,000. — Bandera 168.

200,000. Un paso Vicuña Mackenna, casa moderna, 2 pisos, calefacción central, parquets, 3 dormitorios, 2 toilettes instalados, recibos, dependencias, entrada auto. Deuda: 110,000. — Ossandón.

200,000, Santo Domingo, casa nueva, 2 pisos, 4 dormitorios, 2 baños instalados, recibos, chimenea, terraza, dependencias, jardín, patio. Deuda: 120,000. — Bandera 168.

210.000. Entre Catedral y Compañía, casa moderna, recién terminada, 2 pisos, 4 dormitorios, 2 baños instalados, recibos, dependencias, patio, garage. — Ossandón.

225,000, Entre Carrera y Benavente, casa moderna, 2 pisos, 10 por 24,70 metros. Recibos, escritorio, chimenea 4 dormitorios, baño instalado de lujo, closets, parquets, dependencias, jardín, garage. Deuda: 70,000. — Bandera 168.

...años instalados, toilette visita, recibos escritorio, dependencias, patio. Deuda: 145.000. Ossandón.

$ 320.000.— ENTRE PARQUE FORESTAL y Delicias, altos y bajos independientes, buen estado, 14.50 por 65 mts. Está compuesta cada una de 5 dormitorios, 2 baños, recibos y dependencias. Deuda: 73 mil pesos. Bandera 168.

$ 330.000.— ENTRE DIECIOCHO y Castro, dos casas modernas, independientes, compuestas de 5 dormitorios, 2 baños instalados, recibos, terraza y dependencias. Deuda: 60.000. Ossandon.

$ 340.000.— CALLE MERCED, cerca de Forestal, casa moderna, con 4 departamentos de renta, independientes. Recibos 4 dormitorios 2 baños instalados y dependencias. Deuda: 70.000. Bandera 168.

$ 350.000.— EJERCITO, CASA moderna, calefacción central, 5 dormitorios, 2 baños instalados, toilette visita, recibos, chimenea, closets, dependencias, terraza, garage. Deuda: 70.000. Ossandon.

$ 350.000.— SANTO DOMINGO próxima al centro, casa bien tenida, 1 200 m2. 20x60 mts. recibos con parquets, 9 dormitorios, 2 baños completos, dependencias, 2 patios, garage. Deuda: 145.000. Bandera 168.

$ 350.000.— AV. BRASIL, residencia recién terminada, calefacción central, 6 dormitorios, 3 baños instalados, recibos, terraza, dependencias, garage. Ossandón.

$ 360.000.— CALLE EJERCITO, residencia esquina, con renta, compuesta de 5 dormitorios, 2 toilettes de lujo, recibos, parquets, calefacción central, dependencias, garage. Local con subterráneo y casa habitación. Deuda: 95.000. Bandera 168.

$ 360.000.— SAZIE ANTES DE Av. España, residencia en perfecto estado, 800 mts de terreno, calefacción. Dos halls, comedor, salón, escritorio, 5 dormitorios, 3 baños instalados, dependencias, jardín, garage con pieza de chofer. Deuda: 70.000. Ossandón.

$ 470.000.— PROXIMA A DELICIAS y Parque Forestal, residencia moderna, de todo lujo, calefacción central, parquets, recibos, chimenea, toilette visita, 3 dormitorios, 2 baños instalados, pieza de costura, 2 patios, garage, y un departamento de renta independiente. Deuda: 90.000. Bandera 168.

$ 500.000.— AV. REPUBLICA, residencia con 1.000 m2. de terreno, 6 dormitorios, 4 baños, amplios recibos, dependencias, 2 garages. Deuda: 120.000. Ossandón.

$ 550.000.—UNA CUADRA CALLE Estado, residencia moderna, construcción concreto, 3 pisos. Recibos, 5 dormitorios, 4 baños instalados, terraza, dependencias, garage. Bandera 168.

CARLOS OSSANDO

o dude Ud. que el m... or techo de todos sus sillares es MORELIT tiene la an... garantía de que ... por la gran Fábrica de Persianas de Angel Morell Se remite contra reembolso. Para pedidos: ANGEL MORELL Blanco Encalada y VERGARA

Muebles y Menajes en General

TODO EL COMERCIO SUBE SU mercadería! Solamente "Mueblería Hollywood" mantiene sus precios sin competencia y sus liberales condiciones de pago Visítenos sin compromiso. Bandera 166. 3 Nov

PAGAMOS EL MEJOR PRECIO por muebles, menaje completos. San Diego 1283 Teléfono 52211 (oct. 30

¡¡NO PAGUE EL LUJO!! Aproveche la gran liquidación de muebles modernos, estilo última creación, que ofrece la Fábrica "Las Delicias". Oportunidad, a bajísimos precios. Alameda 3035. (oct. 30

PARA MUEBLES NORMANDOS y de estilo. Mueblería "Traiguén". Toesca 2023. Teléfono 88257. 6 Nov.

¡¡OCASION!! MUEBLES MODERNOS: comedores, dormitorios, hall Facilidades pago. "La Baquedano". San Diego 1283. (oct. 30

¡¡¡MODERNICE SU HOGAR!!! Recibimos sus muebles antiguos, entregamos modernos. "La Baquedano", San Diego 1283. (oct. 30

¡¡GRANDIOSA LIQUIDACION!! Ofrece Mueblería Rosenblatt, por haberse trasladado a su fábrica, el local más grande de Santiago. Encontrarán el mejor surtido de muebles de última creación, a los precios más bajos. Facilidades sin recargo. Av. Bernardo O'Higgins 3035. (oct. 30

COCINAS ECONOMICAS, CAMios, arreglos, pídalos a Perich San Alfonso 642. (oct. 28

¡NO PIERDA TIEMPO!! PAra muebles modernos y últimas creaciones, "Fábrica Imperio". Precios increíbles. Grandes facilidades de pago. Casa Chilena. Delicias 2887. 6 Nov.

¡¡¡CALENTADORES!!! GAS, carbón, leña, construcción sólida garantida. Fábrica "Mérida". Chacabuco 12. 9 Nov.

¡¡¡ATENCION!!! COMPRE SUS muebles nuevos o usados de ocasión, máquinas "Singer", grandes facilidades pago. Unicamente: San Diego 1877. 4 Nov.

MUEBLES, TODOS ESTILOS, solamente en la Fábrica, San Diego 277 - 281. Teléfono 74805, condiciones ventajosas. Se reciben muebles en pago. 10 Nov.

SOMMIERES, MARQUESAS, toda clase, gran baratura, medidas, compostura: en seis horas. Fábrica "El Sol". San Pablo 3271. Teléfono 94806. (oct. 28

BAÑOS CALENTADORES, LAvaplatos, cocinas, precio baratísimos. Fábrica "Mérida". Chacabuco 12. Nov. 18

"BAZAR EL TIGRE", INDEpendencia 338, grandes rebajas, catres, colchones, sommiers y máquinas Singer. 29 Oct.

GRAN "PAPELERIA INGLESA", MONEDA 927, entre Matías Cousiño y Estado, Teléf. 86453, Casilla 3018. Acaba de recibir un surtido completo de PAPELES IMPORTADOS Stock permanente de papeles nacionales. PINTURAS importadas al agua, para decorados de interiores. Precios únicos, no afectados por la guerra europea.

¡¡¡OCASION!!! VENDO: DORmitorios, comedores, cocinas, Carmen 638. 3 Nov.

¡¡¡VENDO!!! BARATISIMO: infinidad muebles sueltos, dormitorios, comedores, catres. San Francisco 1036. 3 Nov.

COCINAS ECONOMICAS. VENdo, cambio, arreglo. San Alfonso 22. Teléfono 92607. Voy a domicilio. Nov. 4

COMPRO CONTADO INMEDIATO baños, lavatorios, califonts, cocinas, cajas fondos, máquinas coser, boletos. Delicias 2218. Teléfono 82595. 21 Nov.

¡¡¡OCASION VENDO!!! AMOblados dormitorios, comedor y muebles sueltos. Delicias 2456. 20 Nov.

VENDO COCINA GAS, 4 PLAtos, horno. Delicias 263, tercer piso, departamento tres. 30 Oct.

$ 380, DORMITORIO; OTRO $ 590; amoblado comedor, $ 580, piano, máquina Singer, hall confortable, amoblado escritorio, ropero, marquesas, mesa, sillas, vendo urgentísimo. Lira 933. 9 Nov.

VARIOS MUEBLES BUENOS de ocasión vendo por ausentarme de Santiago. Marcoleta 424. 29 Oct.

VENDO DE OCASION 2 CAtres de bronce. Blanco Encalada 1981. 27 Oct.

29) Materiales de construcción.

CEMENTO MELON. SACK. Oct. 30

FIERRO ACANALADO GALvanizado. Morandé 817. Oct. 30

ZUNCHOS LISOS, AMPOLLAdos, donde Sack. Oct. 30

PINTURA EN PASTA. SACK. Oct. 30

FIERRO REDONDO, CONStrucción. Sack. Oct. 30

FIERRO GALVANIZADO LIs. San Pablo 1179. Oct. 30

S. SACK. BARRACA fierro. San Pablo 1175 Morandé 817. Precios bajos. Oct. 30

PARA FIERRO SACK Oct. 30

¡¡¡CONSTRUCTORES!!! MAdera álamo en bruto para construcción, directamente del productor, bajos precios. Walker Martínez 621, Carrascal. 26 Oct.

CARRETILLAS TUBULARES. reforzadas. Se atienden pedidos de provincias. Cerrajería "Onar" Erasmo Escala 2728. 6 Nov.

25 PESOS. SEÑORITA: No vacile. Hágase su PERMANENTE sin electricidad, líquidos importados, ondas y rizos. Larga duración. LAZO VILLACURA, Puente 562, altos. Reserve hora

¡¡¡DEMOLICION!!! PUERTAS, galería, tablas piso, cielo, roble, pino, álamo, parquet y otros materiales. Rosas 2773. (octubre 26

¡¡¡GRAN DEMOLICION!!! Puertas, ventanas, galerías, zinc, baldosas, maderas pino y roble, materiales en general. Compañía 2229. Oct. 29

¡¡¡DEMOLICION!!! MAC IVER 254, (ex Claras): zinc, puertas, pino, roble todas dimensiones, cañerías, tablas piso y cielo, baldosas. 29 Oct.

CAÑERIAS, RIELES DECAUVIlle nuevos y usados. Accesorios para idem. Fierro debe Te- Chacabuco 63

¡¡¡OCASION VENDO!!! TODA clase materiales construcciones. Arturo Prat 227. Nov. 1.o

¡¡¡OCASION!!! 50.000 TABLAS piso raulí y laurel, liquidamos. "La Montaña". Avda. Vicuña Macnenna 1150. Teléfono 50232. 2 Nov.

CIELOS DE YESO EN PLANchas a $ 5 m2., cornizas. Ferrera. San Luis de Francia 1650, entre Maule y Ñuble. 14 Nov.

¡¡¡DEMOLICION!!! ULTIMOS días, se liquidan los materiales. Rosas 2773. 29 Oct.

30) Máquinas registradoras, escribir y coser.

MAQUINAS SINGER, LIQUIdamos, existencia, conclusión negocio. Facilidades pago. Claras 162. 31 Oct

COMPRO MAQUINAS COSER también empeñadas; voy domicilio. Lira 933, Teléfono 51370 (oct. 28

¡¡¡CAÑERIAS!!! FIERRO, CEmento. Realizamos Depósito fierro. Chacabuco 14. Nov. 18

COMPRO MAQUINAS SINGER mano. pie. boletos, empeñadas. Mac-Iver 162. Oct. 31

31) Motores, maquinarias y artículos eléctricos.

DUEÑOS IMPRENTA: MAQUIna rayar, tipos, cajas, mármol chico, transmisión, poleas, mesones, vendo ocasión. García Reyes 15. 31 Ag

¡¡¡MOTORES ELECTRICOS!!! Dinamos ocasión. San Diego 222. 30 Sept.

BAÑOS CALENTADORES LAvaplatos, cocinas, precios baratísimos. Fábrica "Mérida". Chacabuco 12. 28 Oct.

DE INT
ENTRE MILES, D
DE NUEST

ESCUELA DE CHOFERES. Profesor autorizado. Luis Miranda Almirante Barroso 762.

CRIADERO

SEMILLAS

JUAN WILLE OFRECE semillas ... enana, temprana de L.furt, de 3 meses. Y toda clase semillas importadas, legítimas, recién recibidas. San Pablo 1038.

AVISE U

VENDO MOLINILLO PARA café 1/8 caballo Hobort corriente universal. Santo Domingo 4101. 4 Oct.

¡¡¡MOTORES ELECTRICOS!! Dinamos ocasión. San Diego 222 31 Oct

TORNOS MECANICOS SURtidos. Madrid 944. 30 Oct.

MOTORES BAJAS REVOLUciones. Madrid 944. 30 Oct.

COMPRA Y VENTA DE MAquinarias. Depósito de romanas. Chacabuco 28-A. Telf. 92717. 4 Nov.

MAQUINARIA AGRICOLA, MOtores, trilladoras, tractores, arados, rastras. Ofrece: Chacabuco 63.

MAQUINARIAS, CALDEROS, transmisiones, descansos, correas, poleas todas dimensiones. Ocasión vende. Phillippi 36. Teléfono 91180. 15 Nov.

VENDO ROMANA 500 KILOS. San Alfonso 22. Nov. 4

Compras y Venden

VENDO PENSION, BUENA clientela, bien ubicada. San Diego 2333.

VENDO ACREDITADO EMPORIO menestras, Lira N.o 309.

NECESITAMOS BUENOS mecánicos en automóviles, presentarse: Serrano 31 interior.

MAQUINISTA PELETERO competente se necesita. Carmen 686. 26 Oct.

SE NECESITAN COSTURERAS trajes de señora, trajes de niños y ropa interior de señoras. Se paga por obra. Providencia 2072. 27 Oct.

FABRICA CALZADO NECESIta buena dobladora. Trabajo todo el año. Washington 1920. 2? Oct.

CORTADOR DE SUELA MAquina Planet competente, necesitamos, Fábrica de Calzado. Colón 2349.

MECANICO NECESITO COMpetente en automóviles y oficial adelantado. Esperanza 8.

36) Propiedades compran:

COMPRO CASA, PREFIERO intermedio Caja Empleados Particulares, acepto traspaso, negocio rápido. Tratar Av. Portugal N.o 1064. 30 Oct.

37) Propiedades Venden

PROPIEDADES VENDO DE renta. San Diego 960, por edificar. Castro 722.

.2,000. SANTO DOMINGO 4035, buena casa fachada ladrillos.— Cristi Morandé 291. 29 Oct

$ 22,000, SE VENDE CASITA tres piezas y servicio. Patria Vieja 484. (Recoleta). 29 Oct.

39) Productos Medicinales y Drogas

¿ESTA USTED ENFERMO DEL hígado? Use CRETOL, se sentirá inmediatamente mejor. Cajita de 40 tabletas, $ 4.60; sobre de tres, $ 0.40. 17 Nov.

"SELLOS WONDER" RECOmendados para desinfección vías urinarias, en ciertas formas de gonorreas. Base: Salol Anhidrometilencitrato de Hexanmetilentetramina. 6 Nov.

"TABLETAS STRONG". INDIcadas personas debilitadas nerviosas, impotentes. Base: Calcio fierro, fósforo. 6 Nov

40) Préstamos, Acciones, Bonos y Socios

DINERO LISTO HIPOTECAS, partidas 5,000 a 100,000.— Del Río. Bandera 552. 27 Oct.

CARLOS OSSANDON, BANDEra 168. Tramita préstamos hipotecarios en las mejores condiciones. 31 Oct.

DINERO PARA HIPOTECAS, desde $ 10,000, ofrece constantemente. Capitalistas encontrarán magníficas inversiones al mejor interés. Oficina Propiedades: Jorge Cristi Salamanca. Morandé 291. 9 Nov.

41) Propuestas públicas y particulares.

OFICINA PROVINCIAL DE CAMINOS de Santiago.— Pídense propuestas públicas para la construcción del camino de Ranel a Alcones, Km. 6 al 10,4, las que se abrirán en la Oficina Ingeniero Provincial Santiago, el 28 de octubre a las 11.30 horas. Antecedentes consultar en Nataniel 125.— El Ingeniero de la Provincia. 20 Oct.

OFICINA PROVINCIAL DE CAMINOS de Santiago.— Pídense propuestas públicas para la construcción del camino de Ranel a Alcones Km. 13 al 15,1, las que se abrirán el 28 de octubre en la Oficina del Ingeniero de la Provincia de Santiago, a las 12 horas. Antecedentes consultar en Nataniel 125. —El Ingeniero de la Provincia. 20 Oct.

OFICINA PROVINCIAL DE CAMINOS de Santiago.— Pídense propuestas públicas para la pavimentación camino acceso oriente Puente Puansus, en Camino Melipilla a San Antonio, las que se abrirán el 28 de octubre a las 11 horas, en la Oficina del Ingeniero Provincial de Santiago. Antecedentes consultar en Nataniel 125.— El Ingeniero de la Provincia. 20 Oct.

DIRECCION GENERAL DE Obras Públicas.— Departamento de Hidráulica.—Se piden propuestas públicas para la provisión e instalación de las maquinarias necesarias para las obras de emergencia del mejoramiento del agua potable de Valparaíso y Viña del Mar, las que se abrirán el 13 de noviembre, a las 15.30. Bases y demás antecedentes, en la Oficina de Partes.— Santiago, 24 de octubre de 1939. —El Director del Departamento. 12 Nov.

44) Radios, Pianos,

MATERIALES Y REPUESTOS para radio, cómprelos en Central Electric. Morandé 281. 1.o Nov.

SERVICIO VUR-MACK, GRAtis arreglamos su radio, cobramos solamente repuestos; atendemos domicilio. Galería Colonial 38. Fono 68442. 8 Nov.

PAPELES PINTADOS MITAD PRECIOS NUEVA YORK 29 TEL 84267

RADIO FEDERAL, DELICIAS 2162 fono 65606 Radios todas marcas grandes facilidades pago. Reparaciones garantidas. (oct. 28

RADIOS R. C. A. VICTOR DIferentes modelos, facilidades pago. Pida demostraciones. Surtido discos Víctor. Figuera y Cía. Santa Isabel 0301 A, entre Avenida Seminario y Condell, fono 44420. Exposición Casa Cénit, San Antonio 41. 17 Nov.

¡¡¡NO COMPRE JUGUETES!!! Pruebe radio Philips, en Ahumada 1, esquina Delicias. Nov. 18

RADIOS MODELOS 1939, DESde $ 60 mensuales. Importadas, garantidas. Delicias 845. Nov. 2

COMPRE RADIO PHILIPS, con $ 100 pie, saldo grandes facilidades. Delicias 2786. Portal Edwards. Nov. 18

42) Personas Buscadas

DESEO SABER DE MIS TIOS Artemio y Norambio Rodríguez.— Ida Rodríguez, Avenida La Paz 269. Oct. 26

QUITERIA DIAZ v. DE Poblete, pordida el 19 de septiembre, se agradecerá a quien dé noticias de ella a Julio Poblete. Martínez de Rozas 4343. Oct. 31

MATERIALES PARA CONSTRUCCION Los precios mas bajos de plaza Barraca de Fierro Vinux y Leone Ltda. Exposición 730 Teléfono 91101

48) Tallares y composturas.

MAESTRO MARCOS, ESPEcialista calzado Ortopédico. Esmeralda 834. Fono 68666. Nov. 18

52) Vinos y Viñas

PAPAYA "BROCKWAY" SIEMpre la mejor. Exija a su repartidor. Teléfono 51833. 30 Oct.

53) Fotografía y Cine

PARA REVELADOS, COPIAS Y ampliaciones, prefiera la Casa Hans Frey. Huérfanos 1060, 2.o piso, 19 Nov.

54) Judiciales

CAJA DE CREDITO HIPOTECARIO —Remate Judicial. — El 27 de noviembre de 1939, a las 15 horas, se rematará ante el Juzgado de Curicó, la propiedad N.o 65 de la calle Serrano, Población ... de esa ciudad. Mínimum: $ 11,..., que se pagará: a) con $ ... saldo de una obligación a la Caja; b) con resto al contado. Bases y antecedentes en la Secretaría del Primer Juzgado Civil de Mayor Cuantía de Santiago y en el de Curicó. Títulos en Juicio Caja con Pizarro. Títulos en el Archivo de la Caja Hipotecaria Boleta por el 10 o/o del mínimum Serie 8-1.—El secretario. .. Oct.

POSESION EFECTIVA. — POR AUto Primer Juzgado Civil Santiago concedióse posesión efectiva intestada bienes Manuel Gamboa Salas a sus hijos legítimos Manuel y Blanca Gamboa Andrade, sin perjuicio derechos cónyuge sobreviviente Blanca Andrade Barrios.— Tramítase conforme artículo 10, Ley 5,427. 26 Oct.

CONCEDEMOS CREDITOS TERNOS SOBRE MEDIDA SASTRERIA LA ELEGANCIA SAN PABLO 2585

GUIA PROFESIONAL

ABOGADOS

LISANDRO SANTELICES Huérfanos 1112. Teléfono 86831. 31 Dc..1939.

MULLER, RIVERA Hnos. Morandé 291, Oficina 21 10-1, y 3-7 Nulidades matrimonios, posesiones efectivas, asuntos familias Atención gratuita 3-4 9 Nov.

ALEJANDRO SERANI B. Huérfanos 1294, departamento 85 4 Nov.

MEDICOS

Dr RAIMUNDO RATINOFF Asma — Corazón Broncopulmonares — Rayos X Manuel Rodríguez 764 Teléfono 84639 28 Oct.

FAIVOVICH Corazón — Pulmón — Estómago Rayos X Nataniel 426 — 63975 15 Nov.

BEDOYA HUNSDOEFER Enfermedades sangre. Gonorreas. Piel, Venéreas, Rayos X, para piel. 1-5. Moneda 1695. 30 Sept.

ERNANI PARODI Piel, Sífilis, Venéreas. Arturo Prat 177. 21 Oct.

RAUL GALLEGUILLOS ROJAS pulmón corazón, hígado y estómago. Nataniel 457 Teléfono 80691. 13 Oct.

DOCTORA BEHM Mac-Iver 663 19 Nov.

Dr. LEONARDO GUZMAN Especialmente tumores Reabrirá su estudio, de regreso de Estados Unidos, el 17 de noviembre Nov. 15

GASTON RAMIREZ Piel. Sífilis Venéreas. Monjitas 779. 13 Nov.

RAUL LOPEZ REVERDITTO Medicina interna Rayos X consulta 2 - 3.30 Agustinas 1185 25 Oct

MANUEL FRANCISCO BECA Estudio Alemania Mentales y nerviosas — 4-6 Rosales 1680 15 Nov.

Dr. LOIS Catedral 1467. Urinarias: de 2-4. Fono: 64364. 24 Nov.

RAMOS Impotencia sexual. Piel, Várices Gonorreas. Huérfanos 1917. 25 Oct.

BEDOYA HUNSDOEFER Enfermedades sangre, Gonorrea. Piel, Venéreas, Rayos X, para piel. 1-5. Moneda 1695 30 Oct.

ADALBERTO H. S. Cirujano pedicuro Estado 4. Dep. 202. ...plomado en Europa. Fono 65096. Nov.

Dr. DIMITSTEIN. Exclusivamente señoras. Rayos X. Ahumada 47. 31 Oct.

WAUGH ROJAS Cirugía Impotencia sexual. Várices. Hemorroides. Miraflores 459. Teléfono 82149. 26 Nov.

GUILLERMO AHUMADA Carmen 25 15 Nov.

LOPEZ CORTES 2-5-1/2. Piel. Venéreas. Impotencia. Estado 42. 7 Dic.

Dr. GORGEWSKY Rayos X Estómago - Hígado Broncopulmonares - Diabetes 2 a 5 Almirante Barroso 57 30 Oct

OCULISTAS

GUSTAVO LOPEZ PATIÑO Consultas 6-8. Moneda 973. Piso 8.o, Oficina 837 Teléfono 80845. 22 Nov.

OPTICOS

OPTICA KOHN Pasaje Matte 23 Casilla 1509 28 Dic

OPTICA HERRMANN Instituto especialista en anteojos Estado 40. 18 Dicbre

DENTISTAS

GUILLERMO AHUMADA. Carmen 25. 16 Oct.

Dr. ARMANDO RODRIGUEZ Cirujano-Dentista. Andrés Bello 876.— 9-12; 2 1/2-6 1/2. Placas completas sin paladar, succión neumática. Nov. 19

CARLOS DE LA FUENTE Cirujano dentista. Simón Bolívar 37. Teléfono 66005. 16 Nov.

JULIO FLORES Facilidades de pago. Puente 585. 25 Oct

MECANICOS DENTALES

PLACAS DENTALES, COMposturas ultra rápidas, 15 pesos. Delicias 179. 26 Oct.

DENTADURAS, PLACAS Composturas 2 horas, puede esperarlas. Nueva York 17 25 Oct.

DENTADURAS Placas, composturas, dos horas. Precios módicos. Barahona. San Francisco 120. 30 Oct

LABORATORIOS

LABORATORIO CLINICO CALMETTE Bacteriología, Química, Hematología, — Bandera 140, Departamento 1-A, 2.o piso. Teléf. 64287 18 Nov

MATRONAS

AMELIA MATUS Echaurren 75. — Fono 82104 4 Nov.

BLANCA PINEDA Recibe pensionistas. Consultas gratis. San Diego 267. 30 Oct

BLANCA FISHER Matrona Avenida España 60. Teléfono 92788 (Nov. 6

MERCEDES DARRIGRANDE Regresó extranjero Ultimos adelantos. Tratamientos indoloros. Método para rejuvenecer, suturas. Monjitas 335 Teléfono 68844 31 Oct

SEÑORA MORAL Embarazos normales o patológicos. Suturas, Casos urgentes. General Mackenna 1038, entre Puente y Bandera Departamento 1. Teléfono 63688. (No hay plancha). 30 Oct

VETERINARIOS

CLINICA VETERINARIA AMERICANA Hospital de perros y gatos. Consultas permanentes. Se hacen cortes perfectos oreja. Consultas domicilio Providencia 265. Teléfono 45224 30 Oct.

Dr. E. FERNANDEZ NAVAS Médico - Veterinario San Francisco 1171.—Fono 61822 10 Nov.

D. Hermógenes Labbé Labbé

Profundo sentimiento de pesar ha causado el falleci-

miento del señor Hermógenes Labbé Labbé, ocurrido en la mañana de ayer en Viña del Mar. Vinculado a distinguidas familias de esta capital y de San Fernando, logró conquistarse una espectable situacion gracias a su trabajo y caballerosidad con que procedió en todos los actos de su vida.

Fue diputado por San Fernando en representación del Partido Liberal y vicepresidente de la Cámara de Diputados. Desempeñó también el cargo de alcalde de San Fernando, ciudad que se benefició con las diversas obras de progreso y adelanto local que se ejecutaron bajo su administracion comunal.

Retirado de la vida politica activa, dedicó sus últimos años a las labores agricolas al servicio de las cuales puso todo su entusiasmo y preparación.

Don Hermógenes Labbé era casado con doña Maria Luisa Diaz Lira, con quien formó un hogar modelo de virtudes.

EN HONOR DE LA MISION MILITAR AL BRASIL.—

El Directorio del Club Militar ofrecerá, el jueves 2 de noviembre, a las 19 horas, una manifestación a la Misión Militar, presidida por el Comandante en Jefe del Ejército General don Carlos Fuentes Rabé, que concurrirá a las fiestas conmemorativas del Cincuentenario de la República del Brasil.

Además de todos los Jefes y Oficiales de Ejército, Aviación y Marina en servicio activo, se nos encarga avisar que están invitados todos los Oficiales en retiro que son socios del Club, a quienes se les ruega hacer presente su asistencia a la administración del Club.

COMIDA.—

Anoche ofreció en el Stade Francais, don Germán Picó Caña, una comida a los diputados Fernando Maira Castellón y Justiniano Sotomayor y a don Moisés Poblete Troncoso, alto funcionario de la Liga de las Naciones, con motivo de su próxima partida.

Asistieron las siguientes personas, además de los festejados: don Humberto Aguirre Doolan, don Humberto Mardones, don José Picó Miró, don Exequiel Jiménez, don Juan B. Rossetti, don Claudio Herrera Prieto, el Coronel don Anibal Alvear, don Carlos Prendez Saldias, don Rufino Melero, don Jorge Maira Castellón, don Héctor Saavedra López, don Joaquin Sabaté y don Julio Arriagada.

MATRIMONIOS.—

Se ha fijado para el 11 de noviembre el matrimonio de la señorita Elvira Diaz Valdés con el señor Werner Bustamante Espinoza.

Circulan las siguientes invitaciones:

—Toribio Oporto Carmaga y Estela Zimmermann de Oporto, participan a Ud. el matrimonio de su hija Elena con el señor Guillermo Poblete Mery.

—Ernesto Poblete Cortes y Teresa Mery de Poblete, participan a Ud. el matrimonio de su hijo Guillermo con la señorita Elena Oporto Zimmermann, y le invitan a la ceremonia religiosa que se efectuara el miércoles 1.o de noviembre, a las 5 p. m., en casa de la novia, Enrique Cood 326 (Valparaiso).

EN EL RITZ.—

Una nota por demás novedosa constituyó el banquete de los directores de orquesta, realizado ayer en el Ritz, y al cual asistieron, especialmente invitados, numerosos miembros de la prensa.

Los directores de orquesta asistentes fueron: Pablo Garrido, Don Roy, Porfirio Diaz Angel Capriolo, Jorge Moraga, Antonio La Manna, Alberto Méndez, Bernardo Lacasia, Isidro Benitez y Lorenzo Da Costa.

Se brindó por la prosperidad del músico chileno, y el señor Ismael Edwards Matte pronunció un brillante discurso, a nombre del periodismo chileno.

EN LA DIPLOMACIA.—

El Coronel Jules Wedly, Agregado Militar y Aéreo de Francia en Chile, ofrecerá, en su residencia particular, el viernes 26 del presente, un cocktail en honor del Cuerpo Diplomático residente y de sus relaciones.

COMIDA EN HONOR DEL MINISTRO DE SALUBRIDAD.—

Esta noche, a las 21.30, se efectuara en el Club Coquimbo-Atacama una comida que ofrecen al Ministro de Salubridad, doctor don Salvador Allende, sus condiscipulos y ex compañeros de la Federación de Estudiantes de Valparaiso.

Han adherido numerosos amigos del doctor Allende que fueron sus compañeros de estudio.

HOMENAJE A CHOPIN POR RADIO PACIFICO.—

Hoy en la Hora Semanal de Amigos del Arte, tocará un programa completo de obras de Chopin, el gran pianista chileno Hugo Fernández. La colaboración de este artista nacional y las palabras del Profesor Spikin sobre "Diversas interpretaciones de Chopin", será el más grato homenaje de la Facultad de Bellas Artes de la Universidad de Chile a los 90 años de la muerte de Chopin.

Este concierto se irradiará por Radio Pacifico y Otto Becker en cadena para toda America y no se permitirá la entrada durante la ejecución.

Señorita Carmen Guilisaste Tagle, que ha concertado su matrimonio con don Rafael Valdés Balmaceda.— Hizo la visita de estilo la señora Raquel B. de Valdés

MANIFESTACIONES.—

En el Crillón se llevará a efecto el sábado próximo el té de despedida de solteros que sus amistades ofrecen a don Carlos Simián Gallet y señorita Maria Lasserre Dorgac, en visperas de su matrimonio.

Las adhesiones se reciben en el Crillón.

—Hoy jueves 26 del presente, a las 19.30, en el Savoy Hotel se llevará a efecto un cocktail que le ofrecen sus amigas y relaciones a la señorita Fresia Melo Gorigoytia y al señor Francisco Herrera con motivo de su enlace.

Las adhesiones para esta manifestación se reciben en la Oficina del Hotel.

—Para el sábado 28 del presente, a las 17.30 horas, en el grill del Savoy, la señorita Mina Elena Camus Suan, ofrecerá a sus amiguitas y compañeras de curso del 5.o año preparatoria un té con motivo de elección de Reina de Primavera.

LOS COROS DEL EMBAJADOR INGLES —

A pedido del numeroso público que quedó sin oir la Pasión según San Mateo, de J. S. Bach, ejecutada con un éxito magnifico el lunes pasado, se repetirá esta obra en la misma iglesia de San Agustin, el domingo a las 18 horas.

Las personas que no pudieron entrar a ese concierto deberán dirigirse al sitio o persona donde adquirieron el programa, para que con la firma de persona autorizada se les cambie por una entrada para esta vez.

Los nuevos programas podrán adquirirse a los mismos precios en la Cruz Roja Chilena, Sociedad Amigos del Arte, Agustinas 972; Casa Heffer, Huérfanos 950; señor Max Millian, Banco de Londres.

La Cruz Roja Chilena recibirá el producto del concierto.

NACIMIENTOS.—

Ha nacido un hijo de don Jorge Ramírez Baraona y de la señora Tita Ceballos de Ramirez.

—Ha nacido una hija de don Humberto Barberis Cavalli y de la señora Lleya Mora Vergara de Barberis.

BAUTIZOS —

En el Sagrario fué bautizado, por el Pbro. señor Francisco Javier Valdivia, Luis Arturo Mardones Acevedo, hijo del doctor Jorge Mardones Restat y de la señora María Zelmira Acevedo de Mardones.

Fueron padrinos don Jorge Meléndez Escobar y señora Ana Acevedo de Meléndez.

—El domingo próximo pasado, en la Parroquia de los RR. PP. Capuchinos, fué bautizada Gladys María Angélica, hija de don Alfredo López B. y de la señora Gladys del Campo de López.

Fueron padrinos don Hernán Bustamante del C. y la señora María del Campo de Bustamante.

EL DIRECTOR DE LA AGENCIA HAVAS.

En el "Santa Lucia" regresó de las ciudades del Norte el Director de la Agencia Havas, señor Jacques Berthet quien próximamente visitará Perú y Bolivia.

MISAS.—

Mañana, segundo aniversario de la muerte de don Andrés Villagra, se oficiará una misa por el descanso de su alma, en la Asunción, a las 10 horas.

—Mañana viernes 27, tercer aniversario del fallecimiento de don Alfonso Urrutia Bascuñán, se dirá una misa por el descanso de su alma, en la Parroquia de Santa Ana a las 10 horas.

FESTIVAL PANAMERICANO.

Bajo este simpático y significativo nombre se verificará en el Teatro Santiago de esta capital un espectáculo cinematográfico teatral bajo la dirección de 'Hora Pan-Americana", organismo que desarrolla una gran propaganda americanista por medio de la radiodifusión que noche a noche transmite de 23 a 24 por Radio Cooperativa Vitalicia.

La parte de cine será un verdadero desfile de bellezas e informaciones culturales de América, recién recibidas para su propalación; la teatral estará a cargo de elementos artísticos de prestigio, quienes interpretarán dramatizaciones americanas.

El festival panamericano será amenizado por música característica de los diferentes países, y será una novedad para Chile como espectáculo.

DESDE AYER SE HALLA EN SANTIAGO EL CANCILLER DEL URUGUAY, SEÑOR MANINI

Estima que la Conferencia de Panamá logró intensificar el espíritu americanista y que el incidente del "City of Flint" pondrá a prueba la consistencia del acuerdo sobre contrabando de guerra.

OPINA SOBRE LA POLITICA DE LA CALLE

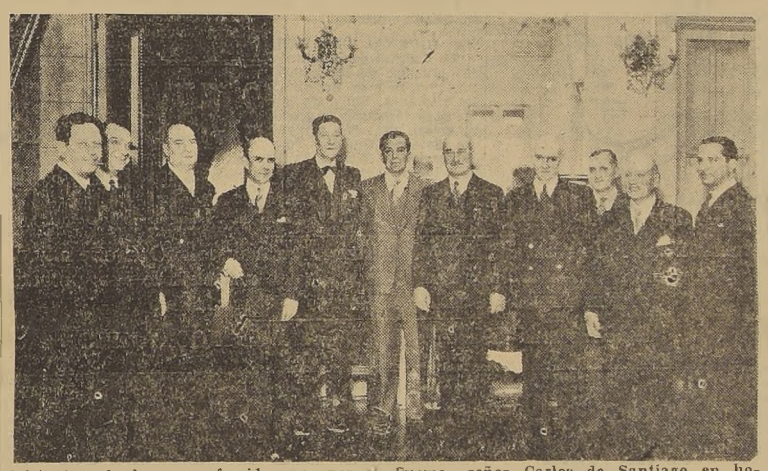

Asistentes al almuerzo ofrecido ayer por el Excmo. señor Carlos de Santiago en honor del Ministro de Relaciones señor Manini Ríos

Ayer llegó a esta capital, procedente de los países del Norte, el Ministro de Relaciones de Uruguay, Excmo. señor Pedro Manini Ríos, quien asistió como jefe de la delegación de su país a la reciente Conferencia Panamericana de Panamá.

En su alojamiento del Hotel Crillón tuvimos el agrado de saludar al señor Manini y conversar algunos momentos con él. Se manifiesta encantado del viaje por la costa del Pacífico, que ha realizado, una parte en avión otra en automóvil y la última en vapor hasta Valparaiso. Estará en Santiago hasta mañana día en que seguirá viaje en avión a su patria.

SOLIDARIDAD AMERICANA

Hablando sobre la Conferencia de Panamá, el Canciller uruguayo nos declara que esa reunion ha sido benéfica en sus resultados, pues logró intensificar el espíritu americanista que paulatinamente se venía forjando en el Continente. Hay personas —nos dice— que creen que estas conferencias internacionales son inútiles, y eso no es cierto, porque las expresiones de confraternidad emitidas en esas oportunidades por los dirigentes de los paises, son difundidas ampliamente por la prensa y llegan a concretarse en sólidos sentimientos populares. Es tan efectivo este resultado, que en los momentos actuales nadie podria decir con razón que los pueblos americanos no están unidos por un fuerte lazo de solidaridad.

UN MOMENTO DE PRUEBA

Llevamos la conversación hacia el incidente del vapor americano "City of Flint", que ha sido apresado por los alemanes,

Don Pedro Manini Ríos, Ministro de Relaciones del Uruguay

bajo la acusación de conducir un contrabando de guerra, y el diplomático uruguayo estima a este respecto que él pondrá a prueba la consistencia de unc de los acuerdos de la Conferencia de Panamá, precisamente el que se refiere a las mercaderías que pueden o deben ser consideradas contrabando. No es posible —dice— extender la nomenclatura hasta los articulos destinados a la alimentación y el vestuario de las poblaciones civiles, porque eso seria monstruoso. Por eso —agrega— los americanos han de pensar muy bien en la solución de este conflicto, que les afecta directamente.

LA POLITICA DE LA CALLE

En el momento en que posa para nuestro fotógrafo, el señor Manini nos comunica su propósito de observar la manifestación popular que momentos mas tarde ha de efectuarse frente a La Moneda, con motivo del aniversario del triunfo del Frente popular, y nos expresa su opinion respecto de ellas, diciendo que las estima como una válvula de escape para los sentimientos del pueblo; y, a manera de acotación, nos manifiesta que en su país existe desde hace mucho tiempo la "politica de la calle"; en cambio —agrega— en los círculos gubernativos del Perú se estima que la politica debe tener su expresión solamente en el Gobierno y en el Parlamento.

MANIFESTACIONES AL SR MANINI

A mediodia de ayer, el Ministro del Uruguay, Excmo. señor Carlos de Santiago, ofreció un almuerzo en la Legación al Excmo. señor Manini, al que asistieron distinguidas personalidades.

Por haber tenido que ausentarse inesperadamente a Viña del Mar a causa de la enfermedad de un miembro de su familia, no concurrió a esta manifestación el Ministro de Relaciones Exteriores, don Abraham Ortega, que había sido especialmente invitado. Lo hizo en su representación, el Subsecretario de Relaciones, don Jocelyn de la Maza.

El Ministro de Relaciones, señor Abraham Ortega, ofrecerá hoy en el Club de la Unión, una comida al Canciller uruguayo, a la que han sido invitados los miembros del Cuerpo Diplomático y varias otras personalidades.

MUSICA

CONSERVATORIO NACIONAL DE MUSICA

Hoy jueves 26 de octubre, se efectuará en el Salón de Conciertos del Conservatorio, a las 7 P. M., la prueba de ejecución establecida por la Fundación "Ortego-Carvallo", para optar al premio otorgado al mejor alumno de piano.

Como única concursante se presentará la señorita Elvira Sael, y la audición se ajustará al siguiente programa:

I.—BACH.—2 Preludios y Fugas. (Sol menor N.o 18 y Sol mayor N.o 15, del 2.o Cuaderno.)
II.— BEETHOVEN. — Sonata Op. 78 en Fa sostenido
III.— SCHUMANN. — Estudios sinfonicos.
IV.— Norman Fraser.—Chandolin.
V.—RAVEL.—Toccata.

La entrada es libre.

PALACIOS REAPARECERA EL LUNES EN EL TEATRO CENTRAL

Armando Palacios, el pianista chileno que se singularizara sobre todo por su personalidad emotiva, dará el lunes en la tarde en el Teatro Central, su recital único en la presente temporada, de regreso de una exitosa jira por Europa, Estados Unidos y paises de la Amercia del Sur, en la que ha cosechado aplausos y elogios que le destacan como una de las mas grandes figuras del teclado.

Armando Palacios llegará el viernes de Buenos Aires, donde está poniendo fin a una temporada brillantisima, para presentarse ante nuestro público en este único recital. Antes de su actuación en la Argentina, estuvo en los paises europeos donde, especialmente en Alemania, fué proclamado por la critica, como uno de los mayores valores musicales. Recientemente dio un recital en Bélgica, el que fué patrocinado por la Reina Elizabeth. En enero de este año actuó en los conciertos de la Casa Blanca, en Washington, invitado especialmente por el Presidente Roosevelt. Después ha visitado varios paises americanos, entre ellos el Brasil y la Argentina, obteniendo en todas partes triunfos sonoros y resonantes.

Armando Palacios ha sido bautizado como el pianista del sonido poético y elegante, porque esas son sus cualidades esenciales, que lo hacen distinguirse y sobresalir entre todos los cultores del difícil instrumento.

En su recital del lunes en la tarde en el Teatro Central, ejecutara obras de Brahms, Schubert, Schumann, Debussy, Rachmaninoff, Granados, Shostakowitch y Scriabin.

OSCAR NICASTRO

Los juicios consagratorios que sobre el violoncelista uruguayo, Oscar Nicastro ha vertido la prensa extranjera, calificándolo como un buen ejecutante del violoncello, anticipan el éxito de la presentacion de este espléndido artista entre nosotros, cuyo único concierto se efectuará el lunes venidero a las 10 horas, en el Teatro Municipal.

El programa que ejecutará con su magnifico "Stradivarius", es del más alto interés, y consta de tres partes, consultándose composiciones de Tartarini, Brahms, Schubert, Nicastro, Popper, Cauterin, Kreisler, Sarasate, Granados, Nicastro.

HOMENAJE A CHOPIN

El pianista Hugo Fernández tocara a las 10 P. M. un programa completo de obras de Chopin en honor a los 90 años de la muerte de este músico. Prologará el concierto, el profesor Alberto Spikin, con unas breves palabras sobre Chopin y sus interpretaciones.

PROGRAMA

CHOPIN:
Vals Do sostenido menor.
Vals Sol b. mayor.
Vals Re bemol.
Nocturno do sostenido menor.
Mazurca, Fa menor.
Mazurca, Si menor.
Mazurca, Do sostenido menor.
Scherzo en mi mayor.
Polonesa en ja b. mayor.

No se permitirá la entrada durante la ejecución en la sala.

CONCON

Parte alta, lindo chalet amoblado, living, comedor, cocina instalada con central de agua caliente, cuatro dormitorios, toilette, servicios, garage, bodega, terraza y jardín. Linda vista

PRECIO: $ 130.000.

Renta a Caja: $ 70,000.
Tratar:
AGUSTINAS 972.
Oficina 912.

Dr. SAAVEDRA
GALVEZ 178
TELEFONO 66811

INSOMNIO (falta de dormir), excitaciones nerviosas, melancolia, angustia, neurastenia, histerismo, calma rápidamente
NORMALINA
Produce el sueño natural del niño y despertar agradable. Base: Durmonal

PASEO A TERMAS DE CAUQUENES
POR 80 PESOS.
SALIDA en MICRO los sábados, a las 3 P. M., frente el diario "LA NACION" y regresa de las Termas los domingos a las 5 P. M., incluso comida, alojamiento, desayuno, almuerzo y once en el
Hotel "Río Claro"
(ex Devoto).
Ofrece la mejor Terma de Chile y el más bello panorama de la zona central. Informes y reservas de pasaje en MERCED 821, TELEFONO 86976.

CHASSIS
CAMION
FORD
NUEVO. 1939, VENDO.
Garage Santiago
AV. PORTUGAL N.o 320.

TRAJES
SASTRE
CONFECCIONADOS POR SASTRE VIENES, EN CASIMIRES IMPORTADOS
$ 285.- $ 350.- $ 390.
Madame Madeleine
SANTO DOMINGO 829

BRILLANTES Y JOYAS DE VALOR
COMPRO
PAGANDO SIEMPRE LOS MEJORES PRECIOS
CASA KARDONSKY
384 ESTADO 384

NOVIOS
ARGOLLAS de oro garantidas, macizas, selladas y grabadas, desde $ 98 el par. Entrega inmediata
Casa Sostin
"FABRICA DE ARGOLLAS"
Nueva York 66. No confundir

Dientes Blancos
como copos de nieve
Tenerlos asi es fácil use la famosa

Beau Geste
EL MONUMENTO CINEMATOGRAFICO DE 1939
5

EL MEJOR ESPECTACULO EN LOS MEJORES TEATROS DE CHILE
Paramount HOY

REAL
Teléfono 65555.
EL TEATRO DE MODA.
Matinée . . . . a las 3.00
Tarde . . . . a las 6.30
Noche . . . . a las 10.00
Nuevas exhibiciones de la gran producción francesa
EL DIFUNTO MATIAS PASCAL
(May., no rec. para Srtas)
Basada en la célebre obra de Luis Pirandello e interpretada por Isa Miranda y Pierre Blanchard.
Interesante complemento de dibujos, noticiarios, etc.
El domingo a las 11, función matinal y números para la rifa de una bicicleta.

SANTIAGO
Fonos 88888 y 66144.
MATINEE TARDE Y NOCHE
(sólo para mayores).
Las tres figuras máximas del cine francés, en
VARIETE
Jean Gabin, Annabella y Fernand Gravet.
Complemento: dibujo en colores, sinopsis de Beau Geste, por Gary Cooper, y noticiario con noticias de Europa.
Lunes vermouth: beneficio ción. Lunes noche, estreno del Apostolado de Instrucción de Beau Geste (entradas numeradas en venta).

Entrevistas de "LA NACION"

Colonias para todos los niños de Chile quiere la Junta de Beneficencia Escolar

Con motivo de la colecta del viernes 27, he hablado con Roxane... Sus Colonias Escolares le roban el descanso, le ahondan la energia, la llenan de sueños y de proyectos. Si piensa, piensa en los niños, en los pobres niños del pueblo, arañados por la miseria, estrujados por el agotamiento.

Chile está amenazado en su niñez, en su porvenir, en su raza. Hay palabras que cuestan escribirse, palabras que sangran, porque cubren realidades pavorosas. Forunculosis, sarna, tuberculosis garabateo en el papel, y es lo mismo que si escribiera angustia tupida, emoción rota, tristeza infinita. Niños que no se beben la alegría del alba, niños que no saben jugar, niños que no enroscan sus gritos al viento de los valles, niños viejos, polvo viejo en una tierra de sol, empavesada de flores.

Muchas manos están armadas de valor, muchos corazones enrojecen de coraje, en las ciudades y en los puertos. En las últimas vacaciones, 10,000 chiquillos castigados por la pobreza entibiaron sus carnes tiernas en el amor y en regocijo. Adquirieron el color de niños, como hubiera dicho Rafael Reyes, que habió alguna vez del color de hombre.

Escolares de Antofagasta vendaron sus debilidades en Calama; los de Vallenar, en Huasco; los de Vicuña salleron al balneario de Guayacán, a ver cómo se arrugaba el agua alrededor de sus cuerpos atormentados. La chiquillada de Valparaiso subió a Quillota, a Limache y La Calera a respirar el aroma fuerte de los pastos maduros y de los vientos ardidos del verano. Caravanas de Los Angeles, de Ancud, de Angol, de Temuco, vestidas de fiesta, con las risas endomingadas y sus delantales pulcros, pintando de blanco los cuatro horizontes. Forasteros en escuelas fiscales o en alojamientos escogidos con cariño, grupos viajeros que hacen su nido de alegría bajo el sol y sobre la bella tierra de Chile.

Pero... hay que seguir la tarea, dice Roxane... Quedan muchos, muchísimos en peligro. La vida languidece en sus míseros vasos, abrochados de necesidad. Caritas sin sangre, ojos sin luz, brazos sin pulso, cabezas tupidas, cuerpos en cruz de dolor, con sus dos aspas que imploran y golpean en nuestros corazones. Hemos respondido, es verdad, con el establecimiento "Presidente Alessandri", instalado en Reñaca. Tiene capacidad para quinientos niños. Es un hermoso predio de 3,000 metros, ampliado últimamente con 727 metros donados por el señor Gastón Hamel. Costó $ 1.200.000. El Gobierno del señor Alessandri otorgó $ 700,000 en diversas partidas escalonadas; 50.000 la Municipalidad de Viña del Mar; 12,000 la de Santiago y 47 mil 739.39 el Casino de aquella ciudad. Milagro de encantamiento, mar de innúmeras madrugadas, rosa fresca sobre las aguas, es esta admirable casa de Reñaca aromada de yodo y pintada de sol. Varios millares de chicos llegan con su gesto amargo y sus obscuras llagas y regresan con olor a sal, a flores, a hierba tierna nacida en muchas albas. En forma permanente reciben instrucción de 100 a 150 criaturas.

Cuantos más niños se cuiden, más apretado es el nudo de la caridad, más fuerte se trenza la solicitud de los hombres de buena voluntad. También en Cartagena tiene la Junta de Beneficencia Escolar un edificio propio. Regalo de don Mariano Puga Vega y Elena Concha de Puga, cobija a cien pequeños huéspedes. El camino estéril, sin orillas de la prole desafortunada, se borra en las Colonias Escolares. Se agacha el peligro y como corolas y como pájaros, salen al encuentro de su primavera. Savia dulce, polen de oro, capullos fragantes todo vive en sus ojos limpios y en su piel morena, blanca o rosa.

Pronto tendrán un refugio más en la laguna de San Pedro, cerca de Concepción, en las cinco hectáreas que regaló el Dr. Víctor M. Villagra, en Pucón, donde se construye con ritmo acelerado, y en Antuco.

—Faltan Colonias en la montaña, me dice Roxane. Los débiles del pulmón, de los bronquios, reclaman un puesto bajo el sol. En esta tierra atravesada de sierras, plantada de cumbres, no tenemos una colonia de altura. Esto abraza mi deseo, mueve mis manos y me hace caminar—como en rutas de hechizo—"con los ojos abiertos para verla llegar": ¿Qué bolsa aflojará los nudos? ¿Qué autoridad, qué hombre, qué mujer dará sus dineros para que todos los niños de Chile coman el pan suave y sorban a grandes tragos el viento, la luz y la ternura?...

JULIA GARCIA GAMES

El PRESTIGIO del cigarrillo
PREMIER
está en la ALTA CALIDAD
de su TABACO HABANO

INFORMACIONES DE AMERICA LATINA

ARGENTINA

BUENOS AIRES, 25.—(U. P.).—Son huéspedes de este país, Eugenio Palacios Bate y el Alcalde de Viña del Mar, doctor Eduardo Grove, cuya visita tiene un doble carácter oficial y privado.

Desde el punto de vista oficial, su propósito es intensificar las corrientes de turismo entre Argentina y Chile, y, desde el privado, el claro deseo de estrechar vínculos con las esferas intelectuales y artísticas argentinas.

Como culminación de ese doble objetivo los representantes chilenos traen el encargo de depositar en manos del Presidente de la República un valiosísimo álbum, con hojas de pergamino y cubiertas de plata, en el cual el pueblo chileno sintetiza la expresión de su agradecimiento por el apoyo que recibió con motivo del terremoto de enero.

BUENOS AIRES, 25 —(U. P.).—El asunto del jugador del Boca Junior, José María González que está actuando en una entidad perteneciente a la Confederación Brasileña de Deportes se encuentra en vías de volver a estar de actualidad, pues no obstante lo acordado entre la Asociación de Football argentino y la Confederación Brasileña de Deportes, al vencer el contrato de González el jugador no ha sido devuelto al Boca Juniors ni se ha liberado el pase, el Boca Juniors dispondrá, dentro de algunos días, hacer las gestiones del caso.

COLOMBIA

BOGOTA, 25.—(U. P.).—Informan de Calamar que el mecánico ... Félix Sagbini y el joven colombiano de la sociedad de Barranquilla, José Felipe Llach, se mataron mutuamente a tiros de revólver en casa de Sagbini y en presencia de la esposa de este. Sagbini murió instantáneamente y Llach alcanzó a ser llevado al hospital, donde murió.

Según las versiones que se reciben Sagbini encontró a su esposa en unión de Llach, disparando contra éste, por cuyo motivo Llach herido le respondió matándolo instantáneamente.

PERU

LIMA, 25.—(U. P.).—El escrutinio de Lima correspondiente a 99 ánforas, arroja 6.946 votos a favor de Prado y 2.078 a favor de Quesada.

LIMA, 25.—(U. P.).—En la sesión del Comité Olímpico Peruano esta noche se reveló solamente que Bolivia y Ecuador han designado delegados para el Congreso de los Juegos Deportivos Bolivarianos que se reunirá en Lima el 18 y 19 de noviembre, faltando el nombramiento de los delegados de Colombia y Venezuela, a cuyos respectivos Comités Olímpicos se ha dirigido cablegráficamente el Comité Peruano, solicitando dicha designación.

Aviación

NUEVA POSTERGACION DEL VUELO N. YORK-LIMA

NUEVA YORK, 25.— (U. P.) Un súbito cambio del viento hizo perder a los aviadores peruanos Gal-Lino, la mejor oportunidad en semanas, para levantar el vuelo desde el aeródromo de Bennett, para intentar el vuelo sin escalas a Lima. Está postergado para otro día.

UN MINUTO (18)

El Libertador Simón Bolívar murió el 17 de Diciembre de 1830. Sus últimas palabras fueron: "Creo que los dos majaderos más grandes de la humanidad hemos sido Don Quijote y yo". El hombre que había dado la deseada libertad a cinco repúblicas de nuestro continente reconocía que su obra unificadora no podía tener aún buenos resultados. Sólo la experiencia adquirida en un siglo ha podido llevar nuevamente a los americanos ante esta hermosa idea.

En la primavera todo debe estar limpio, claro, brillante: también la sangre. Haga ahora una limpieza primaveral de su sangre, depúrela con Depurol "18", que evita las erupciones del cutis los sarpullidos, las espinillas y los granos. Depurol "18" se elabora con los más puros ingredientes, y debe su renombre a su gran eficacia.

Base: Cloruro sodio, ac. bórico, sulf. zinc. M. R.

Su sangre merece una limpieza, — hágala con Depurol "18"

Base: Bioduro hg., yoduro K. M. R.

COMPAÑIA DE CONSUMIDORES DE GAS DE SANTIAGO

Esta Cía. pone en conocimiento del público que tiene existencia de coke y carboncillo de coke y que puede atender oportunamente todos los pedidos que se le hagan.

Santiago, Octubre 24 de 1939.

EL GERENTE.

EL DISCURSO DE RIBBENTROP ES CONSIDERADO COMO EL PRELUDIO DE UNA FORMAL DECLARACION DE GUERRA DE ALEMANIA CONTRA INGLATERRA

Los esfuerzos para separar a Francia de Gran Bretaña no han encontrado el menor apoyo en París.— Se cree que los aliados no darán respuesta a Ribbentrop.— Los franceses interpretan el discurso como un reconocimiento de que Alemania ya no espera ayuda militar de Mussolini ni de Stalin.

PARIS, 25.— (U. P.) El discurso pronunciado por von Ribbentrop en Danzig fué interpretado en París como un preludio de una formal declaración de guerra de Alemania contra Inglaterra, lo que puede ocurrir si Hitler convoca a una reunión del Reichstag para la semana próxima.

Los esfuerzos de von Ribbentrop para debilitar la solidaridad de los aliados y la resolución de Francia de luchar junto a Gran Bretaña no han despertado ni el más leve apoyo en París.

La prensa francesa entera ha denunciado la maniobra y la reacción de los círculos oficiales se dejaba ver en un párrafo final de una nota oficiosa distribuida por las agencias oficiales informativas francesas, que decía: "La rigurosa concordancia de la acción diplomática francesa y británica, de las declaraciones de su política y de sus esfuerzos militares, como asimismo la similitud de la opinión pública y reacciones populares de ambos países frente a los métodos y objetivos de la Alemania hitleriana, tal vez no han sido notados por von Ribbentrop".

LOS ALIADOS NO RESPONDERAN

Se cree que los Gobiernos aliados no darán la menor respuesta a von Ribbentrop. Se espera que, cuando el Parlamento francés se reuna a mediados de noviembre, Daladier hará el acostumbrado resumen de los asuntos políticos y militares, que todos los jefes del Gobierno han hecho en el pasado en las sesiones de apertura de la Cámara. Será una simple reafirmación de la resolución franco-británica de no deponer las armas hasta que hayan alcanzado la meta que se fijaron cuando decidieron combatir.

Los franceses han demostrado interés sólo en cuatro puntos esenciales del análisis hecho por von Ribbentrop, y son: primero, su invocación de la amistad y de una neutralidad benévola de Estados Unidos; segundo, la evidente incertidumbre del Reich respecto de las intenciones de Italia y Rusia; tercero, la tentativa de obtener que Francia rompa su alianza con Inglaterra y, por último, las reiteradas amenazas a Inglaterra, que los franceses suponen es la clave de un inminente esfuerzo militar alemán y, sobre todo, tratar de quebrantar la moral británica por medio de una ofensiva terriblemente destructiva, simultáneamente con un gran esfuerzo naval y aéreo, destinado a romper el bloqueo británico.

ALEMANIA YA NO ESPERA AYUDA DE ROMA NI DE MOSCU

Los franceses interpretan el discurso de von Ribbentrop como un reconocimiento de que Alemania ya no espera una ayuda militar de Stalin o de Mussolini, aunque hace hincapié en que tiene asegurada su ayuda económica para anular los efectos del bloqueo.

El "Petit Parisien" hace el siguiente comentario: "La mayor parte del discurso de von Ribbentrop carece completamente de elocuencia y es profundamente aburridor. Semejante serie de declaraciones inexactas no merece el honor de ser refutada".

"Le Jour" dice: "Von Ribbentrop reiteró el deseo de llevar adelante la guerra hasta el fin. Esto no altera la situación creada el 1.o de septiembre por Hitler y por el propio Ribbentrop. Pero si debiera poner término a las conjeturas y conversaciones para que los llamados esfuerzos de paz dejen de ser motivo de contemporizaciones".

COMENTARIOS DE PERTINAX

Pertinax, en "L'Ordre", comenta: "El discurso guarda exacta relación con lo que se puede esperar de un individuo tan vulgar. En sus esfuerzos por esperar a Francia y Gran Bretaña, aparentemente ha tomado a los franceces por imbéciles".

El "Paris Soir" dice: "Ribbentrop es un mal orador y abogó por una causa perdida al defender el régimen hitlerista".

"L'Intransigeant" declara: "Ribbentrop reanuda su campaña tendiente a separar a París y Londres. Sin embargo, fué Ribbentrop mismo que asumió la tarea, mientras era Embajador en Londres, de inducir a Inglaterra a adoptar una política de aislamiento. Alegó que Alemania no desea mal a Inglaterra y que este país no debía intervenir en los asuntos continentales porque Francia, esa turbulenta potencia, sólo la arrastraría en las peores aventuras.

"Ribbentrop no tuvo éxito en Londres y en seguida, sin transición, trata de emplear el mismo lenguaje con París, diciendo que Alemania no desea mal a Francia y que este país nada tiene que ganar en esta guerra. Respecto de Estados Unidos, Alemania también tiene sólo las mejores intenciones. Lo demostró con el apresamiento del barco norteamericano "City of Flint". Es demasiado fácil refutar todos estos errores del Ministro alemán. Parece que las palabras de von Ribbentrop sólo revelan el embarazo de la diplomacia hitlerista y sirven para ocultar al pueblo alemán su difícil situación".

"LE JOURNAL DES DEBATS"

"Le Journal des Debats" dice: "El Ministro de Relaciones alemán no sólo se ha dirigido a los alemanes. Sin duda también trató de producir impresión en el extranjero. Por eso habló a los Estados Unidos. Pero su invocación a Estados Unidos es tan torpe y ridícula que ciertamente será recibida con desprecio. Además, los norteamericanos no tienen simpatía por los embusteros y ellos notan, a la primera vista que todo el discurso de Danzig no es más que un tejido de mentiras. Así, Ribbentrop ha sido lo suficientemente impertinente para declarar que Hitler inició las hostilidades sólo después que los polacos habían invadido el territorio del Reich. Hay que ser demasiado cínico y necio para desfigurar tan estúpidamente hechos que son conocidos del mundo entero".

"LE TEMPS"

"Le Temps" lo comenta así: "Las declaraciones hechas por von Ribbentrop en Danzig confirman, en primer lugar, que el Ministro, que es el principal responsable del ataque contra Polonia y de la connivencia con la Rusia soviética, consideró necesario tratar de justificar la política del Fuehrer y sus actividades personales ante los ojos de la nación alemana, de la que se puede decir que no contemplaba una guerra europea de larga duración. Todo esto sugiere que el pueblo alemán está mucho más perturbado por los acontecimientos que lo que muchos creen, y que su fe en el porvenir debe ser fortalecida.

No hay seguridad de que la elocuencia de von Ribbentrop sea suficiente para obtener este resultado; cuando trata de echar toda la responsabilidad sobre los hombros de Inglaterra y afirma que este último país frustró la política de paz del Fuehrer; cuando acusa a Inglaterra de haber incitado a Polonia a entrar en un conflicto armado con Alemania, y aún de haber violado deliberamente los compromisos que ha contraído y los acuerdos firmados, el Ministro de Relaciones del Reich pierde toda noción de las proporciones y trata de desfigurar las cosas que son evidentes para todos los hombres de buena fe.

"Inglaterra, como Francia, jamás cesaron de defender la causa de la paz, e hicieron grandes sacrificios en favor de ella. Chamberlain, personalmente, llegó al último límite de lo permitido por su espíritu de conciliación. Gran Bretaña nunca quebrantó su promesa, en tanto que Alemania ha violado públicamente todos los acuerdos que ha negociado y ha recurrido a la agresión contra Checoeslovaquia y Polonia, para la que no cabe la menor excusa".

El "Petit Parisien" dice: "El vocero de Hitler hizo lo indecible por tratar de refutar la acusación de perjurio que Chamberlain lanzó contra él, pero fracasó completamente. Toda esta parte de su discurso se destacó por la ira al rojo, que demuestra hasta qué punto los líderes del Reich se sienten deshonrados".

ALEMANIA HA ABANDONADO TODA ESPERANZA DE PAZ

BERLIN, 25.— (U. P).— Alemania ha abandonado definitivamente toda esperanza de paz y, si la prensa inspirada refleja debidamente los sentimientos de la Wilhelmstrasse, la violenta respuesta de von Ribbentrop a Chamberlain debe interpretarse como una especie de "declaración extraoficial de guerra" a Inglaterra.

Dice al respecto el "Voelkischer Beobachter": "Nuestra férrea determinación detendrá, de una vez por todos, todos esos desafíos ingleses", titulando su información: "Alemania recoje el guante de desafío de Inglaterra".

Hitler recibió a varios generales, inclusive Keitel y Brauchitsch, celebrando esta mañana con ellos una larga conferencia, la que ha despertado considerable interés, ahora que la Wilhelmstrasse ha expresado estar resuelta a ir a la guerra hasta el último.

Reapertura de la Real Acad. Española en Madrid

MADRID, 25.— (U. P.)— Después de tres años de suspensión en Madrid, la Real Academia de la Lengua ha reanudado las sesiones presididas accidentalmente por José María Pemán.

Ocho académicos han desaparecido, siete fallecidos de muerte natural y el octavo, Ramiro de Maeztu, murió asesinado.

La Academia ha comenzado la revisión del diccionario, comenzando por admitir dentro del diccionario dos palabras producto de la guerra pasada, requeté y antiaereo. Está preparando la nueva edición.

Siguen los arrestos en masa en Bohemia-Moravia

PARIS, 25.—(U. P.)— La agencia polaca de prensa, "Transcontinental" ha recibido una información transmitida desde Praga, vía Copenhague, según la cual continúan los arrestos en masa en Bohemia-Moravia, y que 8,000 personas fueron detenidas en el solo día 22 de octubre, figurando entre ellas los ex Ministros Netchas y Franke, el senador Klouda, el ex presidente del Concejo Municipal de Praga Klapka, y el director del Narodni Listy, todos los cuales han sido llevados a los campos de trabajos forzados en Alemania.

El Banco de la Legión Checa ha sido secuestrado por las autoridades alemanas y el coronel Morawetz, partidario de los alemanes, ha sido lynchado por la población.

LAVABLES Y ANTIARRUGABLES

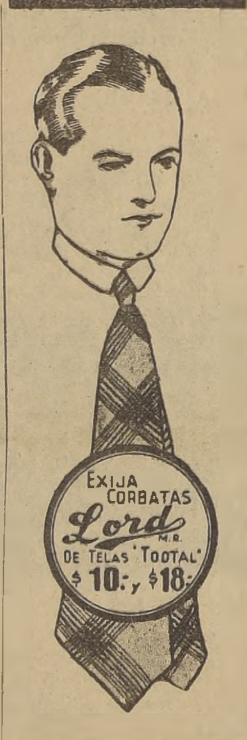

SE PLANCHAN SOLAS MIENTRAS UD. DUERME

EPILEPSIA

Histerismo Palpitaciones. Convulsiones, remedia

EPILINA.

(Extracto cerebral bromurado)

50.000 personas murieron en el sitio de Varsovia y quedó destruido el 35 o|o de los edificios de la ciudad

Sin contar un número mucho mayor de heridos y otro 20 o|o de la capital con grandes perjuicios.

BERLIN, 25. — (U. P.) — Los representantes de los cuáqueros estadounidenses William MacDonald y Homer Morris, a su regreso hoy de Varsovia, han descrito su devastación en la que calculan que el 35 por ciento de los edificios de la ciudad quedó totalmente destruido, perecieron unas 50 mil personas y hubo un número muchas veces mayor de heridos.

Realizaron una jira de investigación de cinco días, en preparación del envío de auxilios cuáqueros.

MacDonald manifestó que el doctor Otto, comisario del Reich para Varsovia, calculaba que, además del 35 por ciento de edificios totalmente destruido, había otro veinte por ciento de la ciudad con grandes perjuicios. Otto ha encargado el envío de 20 millones de pies cuadrados de vidrios para reemplazar a los de las ventanas que han sido destruidas.

Dijo MacDonald: "Los peores perjuicios se observan en la parte densamente poblada por arrendatarios, en la Vieja Ciudad, hay en el barrio judío, donde hay aun millares de cadáveres sepultados bajo los escombros. Algunos edificios no son ahora sino un montón de ladrillos que alcanza hasta una altura de dos pisos. Los sobrevivientes no tienen ni casa, ni dinero, ni trabajo.

"La Embajada de los Estados Unidos no ha sufrido daños, salvo los causados por algunos cascos de granadas, pero una bomba cayó en el jardín de la misma, abriendo un hoyo de tamaño suficiente para enterrar a trece caballos.

"Los perjuicios pueden atribuirse tanto a los aviones de bombardeo como a la artillería, si bien esta última parece haber sido más eficaz contra los objetivos militares. Los aviones de bombardeo no lograron destruir los principales puentes del Vistula.

"Los alemanes, que hicieron una labor eficaz en la destrucción de la ciudad, parecen ahora trabajar con igual ahinco para levantarla y ya se han reanudado los servicios eléctricos y de agua potable.

"La organización de socorros nacional-socialista distribuye actualmente 250 mil raciones calientes y 300 mil marraquetas de pan al día, a los alemanes y polacos. Los miembros de la minoría alemana, que suman unos 15 mil, reciben además socorros en ropa, etc. En cuanto a los judíos, cuyo número asciende al 30 por ciento de la población total de la ciudad, no reciben el menor auxilio, y todo tienen que procurárselo por sus propios medios. Un decreto de fecha 19 del actual, ha excluído a los judíos de las industrias textiles del cuero, en que estaban fuertemente representados, especialmente en Lodz.

"Cuadrillas de obreros, prisioneros polacos y judíos trabajan esforzadamente para despejar las calles de escombros, y millares de ex soldados limpian las carreteras.

"Al caer la noche, es prohibido transitar por las calles, salvo con permiso militar, rigiendo esa orden desde las 19 horas, hora desde la cual las calles son patrulladas por policías polacos y soldados alemanes, que van por parejas. Al parecer reina completa calma en Varsovia, si bien llegan aun noticias de asaltos aislados desde sectores alejados del centro de la ciudad".

Estado Papal

POSTERGACION DE LA ENCICLICA DE S. S.

CIUDAD DEL VATICANO, 25. —(U. P.) En forma semioficial se ha anunciado que la publicación de la Encíclica Papal, fijada para el domingo, ha sido postergada hasta mediados de la próxima semana.

PROCURE A SUS HIJOS MAGNÍFICA CABELLERA

utilizando desde la más tierna edad el PETROLEO HAHN para el aseo diario del cabello. Así evitará los largos y enojosos lavados que a tantos resfriados exponen. Aplíquelo haciendo ligeras fricciones del cuero cabelludo. En seguida verá que desaparece todo el polvo acumulado en los cabellos y que se vuelven éstos finos, suaves y sedosos. Usándolo desde la niñez, el PETROLEO HAHN mantiene constantemente limpio el cuero cabelludo, facilita el crecimiento de los cabellos y, vitalizando, como vitaliza, las células capilares, procura para el porvenir la certeza de poseer magnífica la cabellera.

PETRÓLEO HAHN

De venta en todas partes. $ 25 el frasco Est. F. Vibert, S.A. - Lyon.

C. PH. 8

AVISOS ECONOMICOS CLASIFICADOS

AVISO. — MARTILLERO SCHMIDT rematará en Agustinas 715 el viernes 27 de octubre, a las quince horas, las siguientes especies en los juicios que sigue la Caja de Seguro Obligatorio, contra las personas que se indican, por infracción a la Ley 4,054: José Moreno, una sierra y un cuchillo; Misael Jara, dos ampolletas de 300 W. marca Westinghouse; Virgilio Magarelli, dos jarrones enlozados; Francisca Morales, dos sombreros de mujer; Juana Ayala, un extinguidor de incendio; Eloy García, una radio; Rafael García, una máquina de escribir Remington; Ramón Campos, una balanza; Norberto Seckel, una máquina de escribir Monarch; Julio Monasterio, un tornillo mecánico; Inés Silva, dos chuicos de vino; Rosa Muñoz, un trinche con mármol; Antonio Robles, un reloj de campana de repetición. Estos juicios se siguen ante el 5.o Juzgado del Trabajo. — El secretario. 26 Oct.

QUIEBRAS SABIONCELLO Y CIA. Ltda., y Antonio Sabioncello Barasic. — Primer Juzgado Civil —En solicitud de don Antonio Sabioncello B., de fs. 405, pidiendo la aprobación del convenio, el Juzgado proveyó: Santiago, 19 de octubre de 1939. Vistos: con el mérito de los antecedentes y certificado que precede, se declara como se pide en el escrito de fs. 405. — O. Acevedo. —A. Puelma. — El secretario. 26 Oct.

INVENTARIO SOLEMNE. — EL 14 de noviembre próximo, a las quince horas, en la Secretaría del Segundo Juzgado Civil de esta ciudad, practicaré inventario solemne de los bienes de los menores Alfredo, Fernando y Héctor Herrera. — Secretario. 4 Nov.

QUINTO JUZGADO CIVIL. — POR resolución de 21 de octubre de 1939; concedióse, con beneficio de inventario, posesión efectiva, herencia testada de doña Clotilde Francini Sepúlveda vda. de Torres a Maruja Torres Francini. Practicaré inventario solemne el 30 del presente, 17 horas. Cito interesados a Bandera 342.—Secretario. 26 Oct.

AVISO. — INVENTARIO SOLEMNE liquidación Sociedad Conyugal "Stoven Leonor con Sánchez Rodrigo, practicaré 10 de noviembre de 1939, 15 horas, 2.o Juzgado — Secretario. 4 Nov

CON FECHA 16 DEL PRESENTE SE constituyó el Sindicato Profesional de Matronas de Chile N.o 2, con la presencia del señor Inspector del Trabajo señor Gayner. — El Directorio. 27 Oct.

QUINTO JUZGADO CIVIL. — Cítese pararientes menor Cipriano Manuel Rodríguez Salazar a audiencia del 26 del presente, a las 16 horas, para dictaminar sobre su curatela. —Secretario. 26 Oct

NOTIFICACION. — EN EXPEDIENTE N.o 81,180 del Segundo Juzgado Civil de Santiago, caratulado: López viuda de Palma Doralisa con Olave Pascual, ejecutivo, en resolución 21 octubre 1939, declaróse ejecutado o quien sus derechos represente incursos en apercibimiento decretado a foja nueve vuelta (señalamiento domicilio urbano) y ordenóse hacérseles por el estado todas las notificaciones del juicio. —Letelier. 27 Oct

NOTIFICACION. — ANTE QUINTO Juzgado Civil previa designación por Ilma. Corte, Manuel Serey Calderón, empleado, Avenida Pedro Montt 1855 deduce demanda nulidad matrimonio contra Edelmira Flores Valenzuela, fundado acto fué celebrado Oficial Civil incompetente, consiguientemente nulo.— Primer otrosí, solicita demandada fije domicilio urbano, plazo quinto día apercibimiento notificársele por estado todas providencias, inclusa sentencia definitiva; segundo otrosí solicítase demanda sea notificada avisos conformidad artículo 57, Código Procedimiento Civil, por ignorar paradero actual demandada. Tercer otrosí, desígnase abogado patrocinante y poder. — Juzgado, 18 agosto último proveyó: A lo principal, traslado; primer otrosí, como se pide dentro término emplazamiento bajo apercibimiento legal; al segundo, hágase constar por ministro fé domicilio parte demandada es desconocido Correos, Telégrafos, Carabineros, Investigaciones; al tercero, téngase presente, autorizado sea firma. Usese parte demandada papel seis pesos. Asígnase N.o 86950. Posteriormente ordenó notificar demanda por tres avisos "La Hora" y "LA NACION" y uno "Diario Oficial". — Castro, secretario. 26 Oct

FUNDACION SINDICAL.— EL 6 DE octubre de 1939, y con la asistencia del Inspector del Trabajo señor Wenceslao Parrao, quedó constituido el Sindicato Profesional de Reclamistas de Chile, y cuyo Directorio lo forman las siguientes personas: presidente, Enrique Mellaffe; secretario, Manuel Lizana; tesorero, Francisco Rome; directores, Trinidad Castañeda, Luis Galeguillos. 27 Oct.

REMATE VOLUNTARIO. — POR acuerdo de los herederos de doña Florencia Riveros vda. de Lehmann, el 27 del presente mes, a las 16 horas, se rematará la propiedad ubicada en la calle Rafael Ramírez N.o 2668, esquina con calle Huidobro. Mínimum: $ 20,600, que corresponde a su avalúo fiscal, y se pagará: mitad al contado y saldo en dos cuotas iguales a tres y seis meses plazo, con interés del 7 o|o anual. El remate tendrá lugar en el estudio del Arbitro, don José Francisco Gómez Silva, calle Huérfanos N.o 1175, quien conoce de esa partición.—Bases y antecedentes pueden consultarse en el estudio del Arbitro y en su oficina: Huérfanos N.o 1223.— Pedro Avalos B., notario y actuario. 26 Oct.

POSESION EFECTIVA DE LA HERencia de doña Luisa Cortez v. de Franzoy, se ha concedido Primer Juzgado, auto de 21 actual, a favor de Héctor, Joaquín, Roberto, Luisa Jesús, Elena, Matilde, Camila y María Franzoy Cortez. 28 Oct.

DECRETO PRIMER JUZGADO CIVIL, concedióse posesión efectiva herencia testada de Irene Astete Salazar, a su hijo legítimo Luis Candia Astete. Practicaré inventario solemne bienes causante 9 de noviembre, quince horas.— Secretario. 28 Oct.

CITACION.— DECRETO PRIMER JUZgado Menor Cuantía, cítase audiencia 10 de noviembre próximo, diez horas, menor Enrique Juan Leopoldo Chanut, parientes, curador, Defensor Menores, a fin deliberar habilitación solicitada.— El secretario. 26 Oct.

QUINTO JUZGADO CIVIL, JUICIO ejecutivo cobro pesos, seguido por Nicolás Weinstein Rudoy, despachóse mandamiento embargo por $ 12,193 20, contra Lucinda Mora Castro, y ordenóse requerirla de pago por tres avisos en "LA NACION", "La Opinión" y correspondiente "Diario Oficial". Señalóse para embargo, mitad parte Oriente sitio 68 Población Rosemblut, Conchalí. Confirióse poder abogado Víctor Rostagno. Con esta fecha notifico y requiero de pago a Lucinda Mora Castro, advirtiéndole tiene cuatro días oponer excepciones.— Santiago, octubre 16 de 1939.— Secretario. 28 Oct

REMATE JUDICIAL.— EL 2 NOVIEMbre próximo, 11 horas, rematará martillero Enrique González E. el camión embargado en juicio Dante Zordán contra José Olea Cornejo. Bases y antecedentes en secretaría Segundo Juzgado Civil Santiago, exhorto de San Antonio.— El secretario. 30 Oct.

5.o JUZGADO CIVIL.— INVENTARIO solemne bienes quedados fallecimiento de don Arturo Lyon, ordenado por resolución de 19 de octubre en curso, practicaré. Cito interesados a mi secretaría Bandera 342, para el 31 del presente, a las 16 horas.— Vicente Castro, secretario. 28 Oct.

TERCER JUZGADO CIVIL, OCTUBRE veinticinco, concedió posesión efectiva herencias intestadas de D. Narciso Contreras Lara y de doña Rosario Jara de Contreras, a sus hijos legítimos, don Jose Alejo, doña Lucila y don Marcial Olegario Contreras Jara. Inventario solemne practicaré mi oficina noviembre tres 1939, dieciséis horas.— El secretario. 28 Oct

CITACION. — DECRETO PRIMER Juzgado Menor Cuantía, cítase audiencia 28 octubre próximo, diez horas, menor Hugo Wullfrodt Mattensohn, parientes, curador y Defensor Menores, a fin deliberar habilitación edad solicitada dicho menor — Secretario. 27 Oct.

QUIEBRA FERROCARRIL PUERTO Y Balneario de Quintero.— Segundo Juzgado Civil.— Resolución 24 de octubre de 1939, túvose por presentada cuentas administratorias rendidas por Síndico, conforme art. 24 Ley N.o 6358.— El secretario. 28 Oct.

EL CUARTO JUZGADO CIVIL, CONcedió posesión efectiva herencia de Elsa del Carmen Vallejos, a Orfelina Salinas viuda de Vallejos. Con privilegio de pobreza. 27 Oc.

EL CUARTO JUZGADO CIVIL, CONcedió posesión efectiva herencia intestada de don Alberto Almarza Ramírez, a sus hijos legítimos: Josefina Domitila, Alberto Juan Daniel, Augusta y Berta Elisa Almarza Sepulveda sin perjuicio derechos cónyuge sobreviviente doña Berta Sepúlveda. El 30 del presente, a las 15 horas practicaré inventario solemne.— Puyó. 21 Oct.

QUINTO JUZGADO CIVIL. —POR resolución de 19 de octubre, concedió posesión efectiva herencia testada de don Miguel Roselló Fran a doña Bárbara Roselló Fran vda de Aranda y a don Pedro Roselló Fran. —El secretario.

5.o JUZGADO CIVIL. POSESION efectiva herencia intestada quedada al fallecimiento de don Arturo Lyon Peña concedióse con beneficio de inventario a doña María Lyon Edwards de Covarrubias; a doña Teresa Lyon Edwards de Braun; a don Arturo Lyon Edwards y a don Jorge Lyon Edwards, sin perjuicio de los derechos de la cónyuge sobreviviente doña María Luisa Edwards viuda de Lyon.— Vial. — Castro, secretario.

BOMBAS

TERCERA CIA. DE BOMBEROS "Bomba Claro y Abasolo". — Por orden del capitán cito a la Compañía a ejercicio para los días miércoles 25 y viernes 27 del presente, a las 21.45 horas. Punto de reunión el Cuartel. Uniforme de trabajo. — El ayudante.

12.a COMPAÑIA DE BOMBEROS. — "Chile Excelsior".— Por orden del capitán, Cito a la Compañía a ejercicio para los días martes 24 y jueves 26 de los corrientes, a las 21.15 horas; punto de reunión: Plaza Ercilla. Uniforme: de trabajo.— El ayudante. 26 Oct.

4EME COMPAGNIE DE POMPIERS. Pompe France. Exercices de Compagnie lundi 23 mercredi 25 et vendredi 27 a 22 hs. Tenue de travail. Reunión au Quartier. — L'Adjudant.

7.a CIA. DE BOMBEROS "HONOR y Patria" —Ejercicio el miércoles 25 y jueves 26, a las 6 A. M. Reunion: Cuartel. Uniforme de trabajo.—El ayudante.

10.a CIA. DE BOMBEROS "BOMBA España".—De orden del señor capitan, cito a los voluntarios a ejercicio para los días martes 24, jueves 26 y viernes 27, a las 21.30 horas. Punto de reunión: El Cuartel. Uniforme de trabajo. — El ayudante.

QUINTA CIA. DE BOMBERO "Bomba Arturo Prat".—Cito a la Compañía a ejercicio para el miércoles 25 y viernes 27 del presente, a las 22 horas. Uniforme de trabajo. Punto de reunión: El Cuartel. — El secretario.

NOVENA CIA. DE BOMBEROS. "Deber y Abnegación". — Cito a la Compañía a ejercicio para los días martes 24 y jueves 26 del presente, a las 22.00 horas. Uniforme de trabajo. Punto de reunión: en el Cuartel.—El ayudante.

CUERPO DE BOMBEROS DE SANtiago. "Constancia y Disciplina".— Cito a las Compañías de Escalas a Ejercicio combinado, para el viernes 27 del presente, a las 22.15 horas. Uniforme de trabajo. Punto de reunión: Plaza Ercilla. — El Secretaria General.

CUERPO DE BOMBEROS DE SANTIAgo.— "Constancia y Disciplina".— Cito al Cuerpo a los funerales del auxiliar de la 6.a Compañía, don Temistocles Ibáñez Escobar, con premio por 10 años de servicios, para hoy jueves, a las 17.30 horas. Punto de reunión: Hospital San Juan de Dios.— El secretario general. 26 Oct.

7.a CIA. DE BOMBEROS "HONOR Y Patria".— Ejercicio el viernes 27, a las 6 horas. Reunión: cuartel. Uniforme: de trabajo.— El ayudante 27 Oct.

EMISORAS OTTO BECKER

ONDA LARGA Y CORTA DE 25 METROS

CB 89 C-B 1170

TRANSMITEN HOY LAS SIGUIENTES OFERTAS DEL DIARIO "LA NACION"

12.45 A 13 HORAS

GRANDIOSA LIQUIDACION OFRECE Mueblería Rosenblatt por haberse trasladado a su fábrica, el local más grande de Santiago. Encontrarán el mejor surtido de muebles de última creación, a los precios más bajos. Facilidades sin recargo. Av. Bernardo O'Higgins N.o 3035.

ESCUELA PRACTICA, CURSOS RAPIDOS Modista, profesora moda, sombreros; cursos rápidos mecánica dental, enseñanza garantida, facilito instrumental. Facilidades pago. Títulos válidos. Puente 637, frente Costoya. Madame Lydie.

"TABLETAS STRONG", INDICADAS PERSOnas debilitadas, nerviosas, impotentes. Base: calcio, hierro, fósforo.

MUEBLES TODOS ESTILOS, SOLAMENTE EN la Fábrica San Diego 277-281. Teléf. 74895. Condiciones ventajosas. Se reciben muebles en pago.

EN SANTO DOMINGO, NUEVA CASA CENTRAlísima, ofrece matrimonio piezas c/u, muebles, calle, baños exclusivos calefacción, garage, jardín confortable, 900, 700, 500, 400, 350 pesos. Caballeros 600, 300, 250 pesos. Turistas 17 y 20 pesos diarios. Garantizamos excelentes comidas, tres cocinas. Teléfono 66595. Tratar: Rosas 1251.

¡NO PIERDA TIEMPO! PARA MUEBLES MOdernos y últimas creaciones: Fábrica Imperio. Precios increíbles. Grandes facilidades de pago. Casa chilena. Delicias 2887.

BARTSCH FOTO, PARA 1.a COMUNION: Foto Estudio "Bartsch", Merced 735. Tel. 63121. FABRICA DE PLANCHAS Y CORNISAS DE yeso gran existencia. Ferrer. San Luis de Francia 1650, entre Maule y Ñuble.

22 A 22.15 HORAS

FAJAS MARLENE, MEDIDAS DIFICILES. Ropa interior fina, bordada mano, capitas pieles, 150 pesos. 21 de Mayo 831.

BAÑOS, CALENTADORES, LAVAPLATOS, COcinas. Precio baratísimo. Fábrica Mérida, Chacabuco 12.

CALENTADORES GAS, CARBON, LEÑA. CONStrucción sólida, garantida. Fábrica Mérida. Chacabuco 12.

25 PESOS SEÑORITA, NO VACILE. HAGASE su permanente sin electricidad, líquidos importados, ondas y rizos, largo duración. Lazo Villacura, Puente 562, altos. Reserve hora.

PARA MUDANZAS DENTRO Y FUERA DE LA ciudad, busque una empresa seria y de responsabilidad sobre su menaje de casa. Diez de Julio 440-B. Fono 51620. Consulte precio sin compromiso.

DEMOLICION MAC-IVER 251 (EX CLARAS): zinc, puertas pino, roble todas dimensiones, cañerías, tablas piso y cielo; baldosas.

MUDANZAS "PARA TODOS SALE EL SOL" trasladó oficina Molina 558, Teléfono 90395.

ONDULACION PERMANENTE AL CROQUIñol, sin electricidad, desde 25 pesos. Peluquería de la Cruz, San Antonio 380, Tel. 84085.

ARBOLES FORESTALES, PLANTAS, ARBUStos, tierra hojas, ofrece Criadero Corrial, Alameda esquina Arturo Prat. El vivero está situado al lado Estación Renca.

ACADEMIA "EL CORTE MODERNO", AVISA al público que tiene abierta la matrícula de corte y confección. Hay cursos desde 10 pesos. Infórmese personalmente. Martínez de Rozas N.o 2864.

EL EJERCITO DE ALEMANIA ESTA LISTO PARA EMPRENDER UNA OFENSIVA EN GRANDE ESCALA

LOS EJERCITOS ALIADOS ESTAN APERCIBIDOS PARA HACER FRENTE A LA CONCENTRACION DE TROPAS ENEMIGAS.— LOS ALEMANES HAN SEGUIDO ESFORZANDOSE EN RECOBRAR TODO EL TERRENO GANADO POR LOS FRANCESES EN EL SAAR.— LUCHA CON BAYONETAS Y GRANADAS DE MANO.— RECHAZO DE LOS ATAQUES ALEMANES.

PARIS, 25 (U. P.).— El servicio de inteligencia francés ha comunicado al Alto Comando que el ejército alemán ha terminado su gigantesca tarea de darse vuelta y está ahora completamente instalado en el frente occidental, con todo su material, ataques, equipo motorizado y virtualmente toda su fuerza aerea de ataque, listo para emprender una ofensiva en grande escala cuando Hitler de la señal para ello.

Los ejércitos franceses y británicos están listos para hacer frente a esa concentración de fuerzas alemanas, cuyos efectivos son sin embargo, inferiores en más de la mitad a los de qué disponía el Kaiser al iniciar sus operaciones en agosto de 1914.

Sin embargo, hasta hoy no hay indicios de que esa gigantesca ofensiva sea inminente. Los alemanes han continuado en sus esfuerzos aislados para recuperar todo el suelo del Reich ocupado por los franceses en el sector del Saar, pero esas operaciones han sido puramente de carácter local, especialmente en la selva de Warndt, y no hay más de un batallón comprometido en ellas.

SILENCIAMIENTO DE ALTOS PARLANTES ALEMANES

La única operación de los franceses fué silenciar los altoparlantes portátiles de propaganda, en la Rhenania, mediante una emboscada efectuada con éxito a través de las aguas desbordadas del Rhin. Día y noche estaban esos altoparlantes repitiendo las traducciones francesas del discurso pronunciado por Hitler en el Reichstag, y en especial la parte en que el Fuehrer reiteraba que no tenía querella alguna con Francia ni quería combatir al ejército francés.

A raiz de los infructuosos ataques lanzados ayer por los alemanes a lo largo del Rosel, al extremo de la selva de Warndt y al oeste de Forbach, hubo otra operación alemana destinada visiblemente a expulsar a los franceses de la posición dominante que ocupan en las alturas boscosas situadas sobre la ciudad fronteriza alemana de Grossroseln, que se encuentra en la falda del cerro, al otro lado del Rosel, frente al pueblo francés de Petite Rossele.

LUCHA CUERPO A CUERPO

En cada uno de sus ataques de ayer, los alemanes emplearon una compañía. Los franceses resistieron el primer ataque con granadas de mano, obligando al enemigo a replegarse; el segundo ataque alemán fué rechazado con bayonetas y, al efectuarse el tercero, también por una compañía, la artillería francesa estaba sobre aviso, de suerte que un intenso fuego de granadas de mano, ametralladoras y artillería diezmó a la fuerza atacante, quedando en poder de los franceses la aldea y la cumbre del cerro.

Los ataques de hoy fueron similares, si bien esta vez los alemanes penetraron más adentro en el bosque y escogieron como objetivo otra aldea alemana de la frontera, más al suroeste de Forbach. En esta ocasión fueron también rechazados con pérdidas.

CALMA EN EL RESTO DEL FRENTE

En los demás puntos del frente hay completa calma, limitándose las operaciones de tierra al estricto mínimum de patrullas para mantener el estado mayor general informado acerca de los movimientos e intenciones del enemigo.

Se anuncia que las primeras tropas británicas están ahora totalmente instaladas en la línea del frente, "entre tropas francesas". A pesar de la lluvia y del barro, las baterías británicas han sido emplazadas y, al Hitler ordena el ataque, se encontrarán con los aliados listos y disponiendo de toda la fuerza de ambos ejércitos regulares.

COMUNICADO FRANCES

PARIS, 25 (U. P.).— El comunicado de guerra N.o 103, emitido esta mañana, dice: "La noche transcurrió en calma en todo el frente. Hubo actividad de patrullas y de la artillería al Oeste del Saar".

El comunicado N.o 104, de esta noche, expresa: "Nuestras patrullas de reconocimiento, así como las del enemigo, mostraron continua actividad durante todo el día. Rechazamos un destacamento alemán en la región del Mosela".

EJERCITO FEMENINO DE G. BRETAÑA

Mientras la población masculina de las Islas Británicas se adiestra para las duras obligaciones de la guerra, estas simpáticas voluntarias del ejército territorial han tomado a su cargo los trabajos de la cosecha en las tierras de labor de Lancashire.

La guerra en el mar

Torpedeamiento de nuevos vapores aliados.— Habría indisciplina a bordo de los submarinos alemanes

GLASGOW, 25. — (U. P.)— La Can Line declaró a la prensa que había 63 nativos y marinos desaparecidos, a causa del hundimiento del "Clanchisholm".

Todos los europeos y 17 nativos se salvaron.

La tripulación de "Clanchisholm" estaba compuesta de 20 europeos y ochenta lascares.

El enemigo hundió al "Glanchisholm" frente a la costa española.

Los armadores del vapor británico Ledbury, hundido al Oeste de Gibraltar, han manifestado a la prensa que la tripulación de 31 hombres y su capitán Rice, fueron salvados. Agregaron que el "Ledbury" venía a Inglaterra con un cargamento de minerales.

GIBRALTAR, 25. — (U. P.) —El vapor británico "Tafno" fué hundido el martes, a 80 millas al Oeste de Gibraltar.

Se entiende que 31 de los 35 tripulantes del barco fueron salvados. Se cree que serán desembarcados en algún puerto del Mediterráneo.

INDISCIPLINA EN LOS SUBMARINOS ALEMANES

BURDEOS, 25. — (U. P.) — Un oficial francés que se cuenta entre los salvados del buque de carga francés "Louisianne", torpedeado en el Atlántico Norte el 13 de octubre, dijo que persistían las informaciones de que se propaga la indisciplina a bordo de los submarinos alemanes.

El oficial, que fué recogido por un destructor británico manifestó que después de hundir al "Louisianne" el submarino fué hundido por el destructor, del cual se salvaron el comandante y 18 tripulantes alemanes. A bordo del destructor la tripulación rehusó saludar al comandante alemán cuando ordenó resistir a los británicos. Los oficiales se manifestaron más y más insubordinados con su capitán, aún cuando fueron respetuosos con los británicos.

El mismo destructor recogió a las víctimas del Bretagne que fué también torpedeado; los salvados de ese buque afirmaron también que había indisciplina entre los alemanes.

Todos los salvados fueron desembarcados en Plymouth el 15 del presente.

PARTIDA DE DESTRUCTORES INGLESES DE BUENOS AIRES

BUENOS AIRES, 25. — (U. P.) — A las 6 horas, zarparon los destructores británicos Havock y Hot Spur, para continuar el servicio de patrullaje del Atlántico Sur. Ambas unidades habían arribado al puerto de Buenos Aires para abastecerse de víveres y combustible.

De acuerdo con la ley debían permanecer solamente 24 horas, pero como los capitanes solicitaron ampliación del plazo para efectuar una serie de reparaciones en las máquinas, se les autorizó para permanecer 18 horas más, plazo que se cumplió exactamente a la hora de partida.

VIGILANCIA DEL "QUEEN MARY" Y DEL "NORMANDIE"

NUEVA YORK, 25. — (U. P.) —Los destacamentos de policía, que cuidan al "Normandie" y al "Queen Mary" han sido aumentados, de 15 a 30 hombres, en vista de las informaciones llegadas al servicio secreto de la armada que uno de estos vapores será saboteado en los próximos días.

Altos funcionarios de policía, entre ellos el jefe del nuevo escuadrón en contra de sabotaje, capitán George Mitchell, pasaron una hora a bordo de las naves.

La White Star y la Línea Francesa han confirmado que un oficial del servicio secreto naval les confirmó el martes, en el mismo terreno, que posiblemente habría una tentativa de sabotaje. Se ha prohibido que los automóviles se detengan junto al muelle y a los peatones se les da orden de andar por el otro lado de la calle.

Hans Frank, gobernador general alemán de Polonia

BERLIN, 25.—(U. P.)—La Gaceta Oficial anuncia que Hitler ha designado al Ministro del Reich Hans Frank para el cargo de Gobernador general del territorio polaco conquistado y no incorporado al Reich; Seyss-Inquart será su ayudante.

Ambos serán responsables ante Hitler, personalmente.

Se ha anunciado que las leyes existentes en el territorio conquistado seguirán en vigencia por ahora, y solamente serán abrogadas inmediatamente aquellas disposiciones que sean incompatibles con la administración del Reich o del Gobierno general. Además, el Gobernador general, el Consejo de Defensa del Reich y Goering, como jefe del plan de Cuatro Años, puedan promulgar decretos que modifiquen las leyes de administración según las necesidades que se presenten en el territorio ocupado.

Rumania

EL ... E HEREDERO INGRESA HOY AL SENADO

BUDAPEST, 25.— (U. P.) — Mientras se libra la guerra en Europa que algún día podría envolver a este país en un conflicto general como fué el caso en la conflagración mundial de 1914|1918, un estudiante de alta estatura y cuerpo robusto iniciará su participación activa en la vida política rumana, ocupando desde mañana una banca del Senado.

Según la Constitución rumana, el Príncipe Heredero Michael, al cumplir 18 años de edad, se convierte automáticamente en miembro del Senado, y si el trono quedara vacante, ocuparía el cargo de gobernante con amplias facultades reales, aunque se espera que no abandonará las aulas antes del próximo verano.

El Japón no cederá ante los Estados Unidos

TOKIO, 25.—(U. P.)— El "Miyeko Shimbun" dice en su editorial: "Japón tiene confianza en su victoria en caso de guerra con Estados Unidos y por esto Japón no cederá al bluff norteamericano".

Afirma que Japón no modificará su rumbo en Asia Oriental: "Parece que Estados Unidos tiene un concepto erróneo y cree que ganará la guerra contra Japón... Sólo Dios sabe qué graves consecuencias pueden presentarse si Estados Unidos llega a ejercer indebida presión sobre Japón."

LOS TRIPULANTES DEL "CITY OF FLINT" FUERON PUESTOS EN LIBERTAD POR LAS AUTORIDADES RUSAS

El barco permanecerá temporalmente en Murmansk a fin deve rificar la composición de su cargamento.— La Embajada de E. E. U. U. no ha recibido respuesta acerca de lo ocurrido a los tripulantes norteamericanos.— La tripulación alemana habría sido dejada en libertad a consecuencia de las representaciones de la Embajada alemana en Moscú.

MOSCU, 25.— U. P.) La agencia Tass anuncia que los tripulantes del "City of Flint" fueron puestos en libertad, después de comprobarse que el barco había sido traído al puerto para reparar sus máquinas".

El vapor permanecerá temporalmente en Murmansk, para una verificación precisa de la composición de su cargamento.

Hasta el momento, la Embajada de los Estados Unidos no ha recibido respuesta alguna del Gobierno soviético acerca de lo ocurrido a los tripulantes norteamericanos del buque y de las intenciones del Gobierno soviético respecto de la disposición del cargamento del buque y de sus tripulantes americanos.

En las esferas diplomáticas se cree que la tripulación alemana fué puesta en libertad como consecuencia de las representaciones de la Embajada alemana en Moscú.

LA TRIPULACION NORTEAMERICANA

MOSCU, 25.— (U. P.) La Embajada de Estados Unidos no ha recibido aún más noticias sobre el "City of Flint", aunque el Ministerio de Relaciones Exteriores prometió dar detalles a la mayor brevedad, hace ya más de 30 horas.

Según informaciones no confirmadas, la tripulación norteamericana todavía se encuentra a bordo del vapor, y las autoridades portuarias están esperando instrucciones del Kremlin. Las tentativas para comunicarse telefónicamente con Murmansk han sido infructuosas, pues las autoridades del puerto rehusan aceptar llamados de Moscú.

Murmansk está dentro de la zona fronteriza prohibida, por la cual no se permite el paso de viajeros. La suerte de los tripulantes tal vez no se conozca hasta que sean puestos en libertad.

En los círculos de Estados Unidos en ésta se tiene el convencimiento de que los tripulantes y el vapor no serán detenidos por mucho tiempo; pero hay incertidumbre sobre la disposición de la carga.

LOS TRIPULANTES ALEMANES

BERLIN, 25.— (U. P.) En las esferas alemanas bien informadas se dice que el buque mercante estadounidense "City of Flint" fué detenido por un buque de guerra alemán, por llevar a bordo un cargamento de contrabando.

Los dieciocho alemanes, enviados a bordo para tripular el buque detenido, encontraron que era imposible guiarlo por carecer de cartas, las que, según supusieron, habían sido arrojadas por sobre la borda por los tripulantes primitivos del barco.

La Embajada de los Estados Unidos, al formular nuevamente una pregunta al respecto ante el Ministerio de Relaciones Exteriores, no obtuvo informaciones sobre el buque, y ha continuado dirigiendo sus preguntas tanto al Ministerio de Relaciones Exteriores como a la Corte de Presas de Hamburgo.

En fuentes alemanas se sostiene que el llevar el buque a Murmansk se justifica de acuerdo con el Derecho Internacional, porque no era posible dirigirlo a otro puerto, por carecer de cartas de navegación. Se confirma que el buque fué llevado desde Tomsoe a Murmansk por una tripulación de presa alemana, la que fué detenida en dicho puerto, y se agrega que se realizan gestiones con Moscú para obtener la liberación del buque y de su tripulación.

En fuentes oficiales se dice que a pesar de las preguntas dirigidas a Moscú y a Murmansk, no se han obtenido todavía informaciones ni noticias de las personas que puedan estar implicadas en el asunto.

BERLIN, 25.— (U. P.) Los círculos alemanes bien informados confirman que la tripulación alemana que abordó el "City of Flint" está retenida en Murmansk con esa nave. Los círculos alemanes dicen que hasta ahora no tienen noticias respecto al paradero de la tripulación norteamericana que servía originalmente en el barco.

"La guerra lleva menos de dos meses, pero ya Hitler perdió la iniciativa"

Declaró ayer Anthony Eden contestando indirectamente el discurso de Ribbentrop.

LONDRES, 25.— (U. P.) Eden en un discurso difundido por radio replicó indirectamente a von Ribbentrop. "La guerra, dijo, lleva menos de dos meses pero ya Hitler perdió la iniciativa. La temprana ventaja del agresor se ha perdido.

"El camino al Este está interceptado por Rusia o prohibido por Turquía. La tan anunciada ofensiva alemana en el Oeste todavía está en gestación, mientras el invierno se aproxima. Esta guerra ha sido desatada sobre nosotros y el mundo por las flagrantes violaciones del Gobierno alemán y por la obcecación del Canciller alemán de que su voluntad debe primar a toda costa. Los jefes nazistas dicen a voz en cuello que la guerra les ha sido impuesta. Las pruebas están contra ellos, se han publicado documentos, el mundo podrá juzgar".

Declarando que una vez que los compromisos de los tratados pueden quebrantarse impunemente el resultado inevitable es la guerra, dijo Eden: "Es por eso que una paz parchada, una tregua armada debe ser absolutamente inaceptable para nosotros. Esta vez debemos no sólo ganar la guerra sino ganar la post guerra, y esto puede resultar ser una tarea más difícil".

Línea Aérea Italiana a la América del Sur

ROMA, 25.— (U. P.)— Se anuncia que la nueva línea aérea que establecerá un servicio sudamericano, y que será inaugurado el 15 de noviembre próximo, ya está funcionando entre Roma y la isla Sal, del grupo de Cabo Verde.

Varios veteranos de los vuelos en masa efectuados por la escuadrilla que dirigió Italo Balbo, por Norte y Sud-América, son ocupados como pilotos de aeroplanos que parten desde el aeródromo Guidonia, en las afueras de Roma, con correspondencia y llegan hasta la isla Sal, haciendo escalas en Sevilla y Lisboa.

Finlandia

LA OCUPACION RUSA SE HA HECHO SIN INCIDENTES

HELSINKI, 25. — (U. P). — Desde Tallinn se sabe por fuente bien informadas que fuerzas soviéticas han ocupado sin incidentes todas las localidades fijadas de acuerdo con el convenio. Aunque no se ha organizado adecuadamente su abastecimiento de alimentos, pero el Gobierno estoniano suministra por el momento los principales comestibles, de modo que poco es lo que se necesita importar de Rusia.

Bulgaria

ELECCIONES GENERALES

SOFIA, 25.— (U. P.) Las elecciones generales empezarán en las provincias búlgaras el 24 de diciembre, y se prolongarán hasta el 28 de enero.

Hoy se otorgará el Premio Nobel de Medicina, 1939

ESTOCOLMO, 25.—(U. P.) —Se espera que el premio Nobel de Medicina, que debe otorgarse mañana, se dividida entre el profesor G. Domak, de Muenster, por sus investigaciones químico-terapéuticas, y un hombre de ciencia belga, cuyo nombre no se ha mencionado, por sus investigaciones fisiológicas modernas.

TRATADO COMERCIAL ENTRE CHILE Y EE. UU.

PHOENIX (Arizona), 25. (U. P.) — El Gobernador R. T. Jones, ha enviado una carta al Presidente Roosevelt, recomendándole una cuidadosa investigación del propuesto tratado con Chile, por cuanto afecta a los precios del cobre.

Dice que la reducción del derecho de internación, de cuatro centavos a dos, rebaja los precios demasiado y obliga a las minas que trabajan al límite, a suspender sus faenas.

Nuestras minas y fundiciones, agrega, tendrán que encarar la inevitable alternativa de paralizar sus actividades o de recurrir a una reducción substancial de los salarios cuyo aumento ha sido uno de los objetivos primordiales de nuestra administración.

La industria del cobre ocupa en Arizona, a 10.000 personas y sustenta, indirectamente, a 70 mil.

Jones ha pedido a los Gobernadores de los Estados del Oeste, como también a los de Michigan y Tennessee, oponerse a la reducción proyectada.

Las Úlceras

Se presentan primero en forma de afección benigna: la ausencia de dolor y molestia hace que a menudo se descuide uno de tratarlas enérgicamente desde el comienzo. Entonces se agravan, llegan a ser dolorosas y condenan a los que las padecen a permanecer inmóviles durante largos meses.

El INOTYOL ha sido empleado con éxito por centenares de personas; lo que ha hecho para ellas, lo hará también para usted.

Este es un tratamiento científico y eficaz en la mayoría de las enfermedades de la piel, tales como: comezones, barros, granos rojos o supurados, Eczemas, úlceras, etc.; esa es la razón de que su venta alcance cada año a varios millones de tubos.

$ 6, $ 10 y $ 17

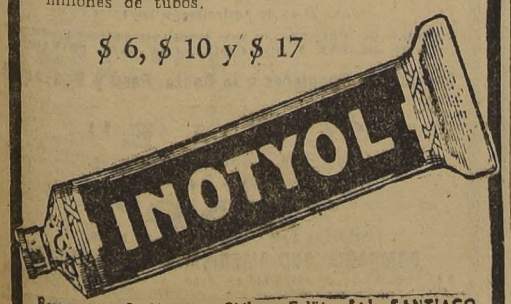

Representantes: Establecimientos Chilenos Collière Ltda. SANTIAGO

El vino que complace el paladar más exigente

AÑEJO "BROQUAIRE"

LONTUE (CHILE)

Exquisito vino dulce natural, tónico para la salud, para vainas, aperitivos, etc.

SOLICITELO EN EL:

Hotel Crillón
Bar del Restaurant "La Bahía"
Roxy Bar
Strand Bar
Tong-Fang
Restaurant Santiago
Bar Inglés
Bar Colón

PARA PEDIDOS POR MAYOR:

A la Botellería Moderna, Monjitas 867
Botellería "La Bahía", Monjitas 834

AGENTES GENERALES

VILLAGRAN Y GARCES

AGUSTINAS 925, Of. 315 — TELEFONOS 86012-89.

ENRIQUECE LA SANGRE

ARTICULOS DE FERRETERIA DE LA MAS ALTA CALIDAD FABRICADOS EN LOS ESTADOS UNIDOS

Fabricantes de las afamadas cerraduras y llavines marcas SEGAL y Norwalk, desde el año 1856.

Herrajes artísticos para edificios públicos, escuelas, hospitales, residencias y también para embarcaciones.

Uno de los más completos y extensos surtidos de fallebas, candados, pasadores, retenes, ajustadores, bisagras, agarraderos etc. etc.

Nuestras máquinas para cortar llaves son admirables por su sencillez y eficacia. Pida informes sobre el cilindro patentado "Pick Proof" SEGAL, único en el mundo, garantizado contra ladrones, y adoptable a toda clase de cerraduras candados.

Nuestra afiliada, la SEGAL SAFETY RAZOR CORPORATION fabrica patines de alta calidad. Hojas de afeitar de todo tipo, especialmente la famosa Navaja Unimática de afeitar SEGAL, con hojas para la misma, de filo agudo insuperables para una piel delicada.

Con gusto enviamos catálogos y cotizaremos precios bajos para la exportación si nos envía Ud. su solicitud o lista de herrajes. (Para su mercado necesitamos a base comisión, un representante que entienda a fondo la línea de herrajes).

NORWALK LOCK CO., DIV. OF. SEGAL LOCK Y HARWARE CO. 261 Broadway. New York, N. Y., U. S. A.

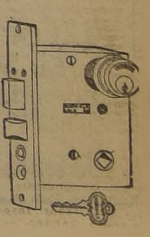

Nuevos vuelos de reconocimiento de la Real Fuerza Aérea británica sobre Berlín y otras ciudades alemanas

LONDRES 25.— (U. P.) El Ministerio del Aire informa que, en las últimas 24 horas, la Real Fuerza Aérea efectuó vuelos de reconocimiento sobre Alemania, entre los que los hubo nocturnos sobre Berlín, Magdeburgo y Hamburgo.

Los aviones británicos se internaron muy al Sur en Alemania, llegando hasta Magdeburgo, donde existe una sucursal de la Fábrica Krupp de Armamentos. Según lo anuncia el "Evening Standard", todos los aparatos regresaron a salvo a sus bases.

Agrega dicho diario que se ha revelado oficialmente que el vuelo sobre Berlín se efectuó mientras von Ribbentrop hablaba en Danzig y que la radioestación de Hamburgo suspendió su transmisión mientras los aviones volaban sobre dicha ciudad.

De fuente fidedigna se informa que las incursiones fueron causa de que muchos, en Alemania, fueron en busca de refugio, por lo que interrumpieron su audición del discurso de Ribbentrop.

Los diarios dan con grandes títulos la noticia del vuelo de los aviones de la Real Fuerza Aérea sobre Berlín, anunciando: "Vuelos de reconocimiento mientras von Ribbentrop disparateaba". "Los aviones de la Real Fuerza Aérea sobre Berlín, Hamburgo y Magdeburgo, interrumpen la diatriba de von Ribbentrop.

LONDRES, 25.— (U. P.) Oficialmente se anuncia que todos los aviones de las fuerzas reales británicas que volaron sobre Berlín y otras ciudades, regresaron sin novedad a sus bases.

Finlandia tiene armas para defenderse si es atacada su independencia

Declaró el Presidente Kallio en una entrevista concedida al diario "París-Soir"

PARIS, 25 (U. P.).— "Finlandia no se amarrará y tiene armas para defenderse en caso de que su independencia se vea amenazada". Tal es la frase más destacada de una entrevista del Presidente de Finlandia, señor Kallio, que publica "Paris-Soir".

El señor Kallio dice: "No puedo comunicarles los detalles de las negociaciones que actualmente se realizan ni de las nuevas proposiciones sobre las cuales debemos tomar una decisión, pero puedo manifestarles los sentimientos que me produce la actual situación. Mi país siempre ha conocido luchas sangrientas. Finlandia tiene la costumbre del sufrimiento. Hubo un tiempo en que luchamos sin armas sostenidos por nuestra fe y apoyados por la preciosa simpatía del occidente. Hoy tenemos armas. No son suficientes para atacar, pero nunca hemos querido atacar porque el pueblo finlandés quiere mantenerse, valiéndose de todo su poder, alejado de las querellas de las grandes potencias y proseguir su vida sencilla y laboriosa en un ambiente de tranquilidad y de respeto para todos. Pero si se amenaza nuestra independencia no cederemos. "Estamos muy agradecidos de las demostraciones de amistad y comprensión que recientemente nos han hecho los países democráticos. La visita de los franceses nos ha sido particularmente agradable porque nuestro pueblo es como el de ustedes: unido y resuelto, y estamos convencido de que tenemos una verdadera deuda de honor hacia la cultura francesa. Nuestra gratitud también se dirige a Estados Unidos y otras repúblicas americanas que enviaron a Estocolmo, durante la conferencia, telegramas de simpatía y aliento. Estamos especialmente agradecidos al Presidente Roosevelt que nos apoyó en Moscú. Todas estas manifestaciones a las que se agrega la solidaridad de los grupos del norte, nos demostraron que no nos encontrábamos solos".

COLOCACION DE MINAS EN AGUAS FINLANDESAS

HELSINKI, 25 (U. P.).— El estado mayor naval finlandés ha anunciado que tres sectores de las aguas territoriales finlandesas en la costa sur han sido minados. Estos sectores se encuentran entre los 21.020' de Longitud y 29.02' de Latitud.

Los campos minados se extienden ahora prácticamente por toda la costa del sur de Finlandia, que se considera como uno de los más importantes eslabones en la defensa del país. Hay solamente tres entradas abiertas, de las cuales una es Helsinki. La zona se extiende desde la isla de Uto en el Báltico, hasta Stydudl, en el Golfo Oriental.

ITALIA

TRATADO COMERCIAL CON YUGOESLAVIA

ROMA, 25. — (U. P.). — La firma del tratado comercial italo-yugoeslavo es considerada en los círculos autorizados de Roma como otro paso importante hacia la finalidad italiana de consolidar la neutralidad de los Balcanes.

Este acuerdo amplía la actual estrecha colaboración de 2 países para permitir a Italia actuar por medio de Yugoeslavia en sus transacciones con los otros países balcánicos con mayor amplitud que nunca.

Los círculos bien informados hacen notar que Italia y Yugoeslavia al trabajar juntas ya han logrado arreglar un acuerdo entre Hungría y Rumania, gracias al cual ambos países retiraron sus tropas de las fronteras comunes. Todo indica que Italia y su vecina del Adriático aun tienen grandes esperanzas de llegar a una solución permanente del problema de Transilvania entre Hungría y Rumania.

EJERCICIOS ANTI-AEREOS

ROMA, 25.— (U. P.). — Por primera vez en 6 semanas Italia volvió a realizar ejercicios contra raid aéreo al darse esta noche dos voces la alarma en el centro industrial de Milán. Los habitantes corrieron en busca de los refugios.

Vitalina

es el más antiguo y mejor remedio para anemia, raquitismo, debilidad cerebral convalecencia. Da fuerza y color.

MOLINOS PARA GRANOS SECOS, MARCA "HAMFORD" A MANO Y FUERZA MOTRIZ. CONSTRUCCION INGLESA

MOTORES DIESEL Y A BENCINA. TALADROS. TORNOS

ROMANAS DE PLATAFORMA MARCA "FAIRBANKS". DE 250, 500, 1.000 Y 1.500 KILOS

BOMBAS PARA AGUA, CENTRIFUGAS, ROTATIVAS DE PISTON, A MANO Y FUERZA MOTRIZ. DE LA AFAMADA MARCA "GOULDS"

Acabamos de recibir nuevas partidas

MORRISON & CIA.

AVENIDA O'HIGGINS ESQUINA DE TEATINOS

BETONERAS "RANSOME"

Para toda clase de construcción.
OFRECEMOS DE EXISTENCIA

TAMAÑOS 3 1/2, 5 y 7 PIES CAPACIDAD.
Equipados con los famosos motores "NOVO".

PIDA DATOS A:

INTERNATIONAL MACHINERY Co.

SANTIAGO: Huérfanos esq. Morandé. Casilla 107-D.
VALPARAISO: Edificio Grace. Casilla 90-V.

La enmienda a la Ley de Neutralidad puede ser votada hoy en Estados Unidos

WASHINGTON, 25.— (U. P.) Los senadores gobiernistas frustraron el intento de los partidarios del aislamiento de impedir al Presidente Roosevelt el uso de facultades discrecionales en la aplicación de la ley pendiente de neutralidad. Entre tanto los senadores Pittman, Barkley y otros, estuvieron de acuerdo en que posiblemente mañana se llegará a la votación final.

Por 61 votos contra 26 desecharon la enmienda de Edwin Johnson, que eliminaría la discreción presidencial si el conflicto exigía la aplicación de la ley de neutralidad y hacía la aplicación automática en cualquier guerra.

Esperaba un pronunciamiento la enmienda Bennett Clark que prohibe a los buques mercantes armados de los beligerantes entrar a puertos de Estados Unidos, excepto en caso de emergencia. El senador Pittman, dijo que el Gobierno combatiría la proposición, porque sería costosa para el comercio norteamericano.

Se preguntó a Pittman, que dijo en el curso del debate que las aguas territoriales de Estados Unidos se extendían sólo 3 millas, o 12, según la interpretación, qué sucedería por ejemplo si un barco norteamericano que llevase a un país neutral de Sud América fuese hundido a 50 millas de la costa norteamericana. Pittman replicó: "Por cierto que promoveríamos un escándalo".

Fué introducido en el debate sobre neutralidad el controvertido problema del referéndum de guerra al presentar el senador Lafollette una enmienda que provee a una elección nacional consultiva antes de cualquier declaración parlamentaria sobre envío de soldados norteamericanos a los campos de batalla extranjeros.

Sin embargo no habría elección en el caso de ataque "efectivo o inmediatamente amenazante" a Estados Unidos o sus posesiones, o de ataque de cualquier nación no americana en contra de cualquier país del hemisferio occidental.

Expresó que la consulta no ataría las manos a los parlamentarios, "sino que cualquier senador o representante que atribuyese algún peso a los deseos de sus electores seguramente prestaría al resultado cuidadosa consideración".

INDICIOS DE DISTANCIAMIENTO ENTRE RUSIA Y ALEMANIA

En Londres se estima que Rusia vería con agrado que Alemania se viera más comprometida en el frente occidental a fin de tener más libertad para afirmar su influencia en los Balcanes

LONDRES, 25.— (U. P.). — Bajo la superficie de la aparente cordialidad de las relaciones ruso-alemanas, se ven cada vez mayores señales de que cada uno de los dos "socios" persiguen atentamente sus propios intereses donde cree que es necesario, aún contra el otro.

Diplomáticos neutrales altamente colocados tienen conocimientos de actividades de la diplomacia alemana y soviética que están en pugna. Sin embargo, previenen que no se debe llegar a conclusiones exageradas. Se considera seguro una mayor y más extensa colaboración económica, basada en el intercambio de materias primas y productos manufacturados, pero políticamente la "luna de miel" nazi-bolchevique aparece desfigurada por significativas intrigas.

Se ha sabido en círculos muy bien informados que, antes de haber sido firmada, el jueves, la alianza anglo-franco-turca, Turquía solicitó de Moscú y obtuvo su consentimiento, para negociar el histórico pacto que despertó tan enconada indignación de parte de Alemania. La acción de Turquía está en consonancia con el tratado ruso-turco de 1925, enmendado en 1928, que consulte que, antes de iniciar conversaciones y de firmar acuerdos con una tercera potencia, que afecten los intereses de Rusia o Turquía, cada una procedería sólo con la aprobación de la otra. Rusia cumplió también, con esta cláusula, al pedir la conformidad de Turquía antes de negociar y firmar el pacto ruso-italiano, en 1933.

Mientras que Hitler se ha cuidado de mostrar durante el curso de las negociaciones ruso-finlandesas que Alemania no está interesada en Finlandia, se ha sabido en fuentes generalmente muy bien informadas que el ejército alemán ha mantenido un estrecho contacto con el Estado Mayor finlandés.

Un alto oficial del Estado Mayor finlandés, según se ha declarado, hizo una visita a Berlín en los últimos 10 días, y a su regreso a Helsinki recibió la visita del Ministro alemán, acompañado del Agregado Militar, quien confirió a dicho oficial del Estados Mayor, la Gran Cruz de la Orden alemana del Aguila.

En los círculos mejor informados de Londres prevalece la impresión de que Rusia vería con agrado que Alemania se viese más comprometida en la guerra en la Europa occidental con el fin de tener mayor libertad para afirmar la influencia soviética en los Balcanes. Se duda, sin embargo, que Moscú contemple por ahora cualquiera aventuras en los Balcanes que signifiquen el empleo de la fuerza, pero se cree posible que Rusia pueda negociar con Rumania una solución del asunto de la Besarabia, especialmente si Moscú reanuda sus conversaciones con Turquía, y esta se encarga de servir de intermediaria en las negociaciones de Moscú con Bucarest.

Las recientes manifestaciones de descontento por la alianza anglo-franco-turca y por los efectos que ésta pueda tener sobre las demás potencias de los Balcanes indican que Alemania de ninguna manera se ha resignado a renunciar sus miras sobre el Danubio en favor de Rusia.

LAS ELECCIONES EN LA PROVINCIA DE QUEBEC, DOMINIO DEL CANADA

MONTREAL 25. (U. P.). — La provincia de Quebec, en la que el 75% de los habitantes es de origen francés, hoy hizo conocer sus sentimientos respecto al programa de guerra. El primer Ministro, Maurice Duplessis, ordenó una elección como protesta por las supuestas violaciones contra los derechos de Quebec realizadas con las medidas de guerra.

El problema de la conscripción nacional ha desempeñado un papel preponderante durante la campaña que se inició hace un mes. El Primer Ministro Federal, Mackenzie King, prometió no recurrir a la conscripción para formar una fuerza expedicionaria, pero tanto Duplessis como su opositor Adelard Godbout, insisten en que esa promesa puede ser violada.

Duplessis, que dirige el partido de Unión Nacional, dijo que los que votasen por él, votarían contra la conscripción. Por su parte Godbout expresa que un Gobierno liberal es la mejor protección contra la conscripción. La lucha parecía reñida, aunque ligeramente favorable a Godbout.

Duplessis fué elegido hace tres años, interrumpiendo la continuación del Gobierno liberal que databa desde hacia 30 años. Acusa el Gobierno de Ottawa de usar la guerra para tratar de privar a los canadienses franceses de sus derechos como minoría autónoma. Sus opositores dicen que Duplessis busca una reelección prematura con la esperanza de sobrevivir a la bancarrota de Quebec.

Tres miembros del Gabinete nacional que pertenecen a Quebec, amenazan con renunciar si Duplessis se presenta a candidatos para 86 bancas del Parlamento provincial, de las cuales ahora hay 71 ocupadas por el partido de Duplessis, 11 por liberales y 4 por otras agrupaciones.

Georges Goyau falleció ayer

BERNAY, 25.— (U. P.). — A las 70 años de edad, falleció M. Georges Goyau, secretario perpetuo de la Academia Francesa, profesor de filosofía en el Instituto Católico de París, y autor de muchos libros sobre cuestiones religiosas, y particularmente de una "Historia Religiosa de la Nación Francesa".

M. Goyau falleció de un ataque al corazón.

Era sucesor de René Doumic en el cargo de secretario de la Academia.

El acorazado alemán "Gnei Senau" habría sido hundido por los ingleses

OSLO, 25.—(U. P.) Un noruego anónimo que acaba de regresar, manifestó al diario "Arbeiderbladet", que él estuvo en Wilhelmshave cuando la aviación británica efectuó su reciente incursión, y que vió una bomba entrar en una chimenea del acorazado "Gneisenau", y luego estallar, hundiéndose esta nave y pereciendo muchos de sus tripulantes.

La población de Varsovia está padeciendo hambre

PARIS, 25.—(U. P.) La agencia noticiosa Prensa Transcontinental, polaca, en un despacho enviado desde Varsovia vía Copenhague, dice que la población de la capital polaca sufre hambre. Los perros son vendidos a 60 francos el kilo, y constituyen casi la única comida que puede obtenerse.

El kilo de papas cuesta 13 francos. Casi todas las tiendas están cerradas. No hay agua, gas ni electricidad. Todos los diarios polacos están prohibidos, y las autoridades alemanas están publicando en polaco el diario "Kurjes Warszawski".

Le Gestapo y los gendarmes efectúan arrestos en masa debido a los incesantes incidentes que tienen con la población. En las noches se oyen disparos, al ser atacadas las patrullas alemanas. Se han registrado muchas condenas a muerte y ejecuciones.

El alcalde Stefan Starzynski, uno de los organizadores de la resistencia, continúa en su cargo bajo la vigilancia de la policía alemana. Son desmentidas las noticias de que había emigrado a Kovno.

Francia

BENEFICIO PRO GUERRA DE LOS ESCRITORES FRANCESES

PARIS, 25. — (U. P.). — Los actores franceses, encabezados por Sacha Guitry, Gaby Morlay, Elvire Popesco, Mirella, Georges Thill y Alfred Borchard, en una función de gala en el Teatro Madeleine, reunieron la suma de 47 mil francos para una ambulancia para el ejército en el frente de batalla. Esta cantidad fué el producto de la venta de autógrafos de los actores franceses, efectuada antes de la función. También se vendieron manuscritos de Louis Pasteur, La Fayette, Napoleón Bonaparte, Foch, Georges Clemenceau y Rouget de Lisle.

EL MINISTRO GONZALEZ VIDELA

PARIS, 25. — (U. P.). — Se han recibido en la Legación chilena noticias de haber desembarcado en Nápoles el Ministro en París, señor Gabriel González, su esposa y dos hijas. Es probable que visite Roma.

144.o ANIVERSARIO DEL INSTITUTO DE FRANCIA

PARIS, 25. — (U. P.). — Los académicos de Francia se reunieron en el Panteón para celebrar el 144.o aniversario de la creación del Instituto de Francia. La única excepción, en vista del estado de guerra, en que la reunión se efectuó en una pequeña sala inferior del Panteón en vez de bajo la gran domo central de la "Cúpula", donde se han realizado tradicionalmente estas reuniones.

Los académicos no se vieron obligados a usar el uniforme verde en que los "inmortales" franceses habitualmente han concurrido a sus reuniones. Se pronunciaron cinco discursos.

El bloqueo del III Reich ha resultado de gran eficacia

Declaró el Ministro de Hostilidades Económicas de la Gran Bretaña

LONDRES, 25.— (U. P.).—El Ministro de Hostilidades Económicas, en una respuesta escrita a la petición que se le hiciera de una declaración referente a los progresos del bloqueo, expresó en la Cámara de los Comunes que, en las primeras 6 semanas de la guerra, Gran Bretaña había interceptado y detenido 338,000 toneladas de contrabando destinado a Alemania.

"La posición general es— dijo— que Alemania se encuentra ahora eficazmente aislada de casi todas sus fuentes de abastecimiento de ultramar".

Agregó que recientemente se habían iniciado discusiones, con varios Gobiernos neutrales, sobre cuestiones suscitadas por el control del contrabando, y que se encontraban actualmente en Londres delegaciones procedentes de Islandia, Suecia, Holanda y Bélgica, mientras que las conversaciones con otros Gobiernos se efectuaban por la vía diplomática.

"Simultáneamente — continuó —sigue siendo necesario examinar con el mayor cuidado todos los cargamentos, y si bien el Gobierno desea, naturalmente, tomar plenamente en cuenta las verdaderas necesidades comerciales de los países neutrales, está resuelto a ejercer en toda su amplitud sus derechos de beligerantes y a interceptar todos los cargamentos de contrabando de los que se sospeche sean destinados, en definitiva, al enemigo".

Estados Unidos

RADIODIFUSION ACERCA DE VICENTE HUIDOBRO

NUEVA YORK, 25. — (U. P.) — Mañana jueves a las 20.30, hora standard del Este se radiodifundirá por la estación WGEO en onda corta la vida y los poemas del escritor chileno Vicente Huidobro.

CHAQUEES
NOVIOS
PADRINOS
225-ESTADO-225
JARTERIA
VIVEROS
ARRIENDA

ACELERE LA CONVALECENCIA CON CEREGEN

Las enfermedades debilitan los nervios, empobrecen la sangre, aflojan los músculos y disminuyen la vitalidad del organismo. CEREGEN fórmula nueva de Cerebrina Ulrici, es un tónico especial para la convalecencia. Los diferentes componentes que entran en la fabricación de CEREGEN de Ulrici hacen que el uso de este tónico se haya generalizado para activar la convalecencia de enfermedades agotantes.

CEREGEN

la fórmula nueva de CEREBRINA ULRICI.
Distribuidores:
DAVIS Y CIA.

Santiago —:— Valparaíso
Gratis y a solicitud enviaremos un folleto explicativo y linda acuarela.
Base: Ac. Fosfórico, Fosfatos, Potasa, Hierro y Sosa., Petp. Manganeso. Glicerofosfato de Potasa y Sosa. Cafeína y Cinconina, etc.

Grandiosa liquidación de muebles modernos

EN LA

"Mueblería Rosenblatt"

POR HABERSE TRASLADADO A SU FABRICA

Delicias 3035

EL LOCAL MAS AMPLIO DE SANTIAGO
EL SURTIDO MAS VARIADO Y EXTENSO
LOS PRECIOS MAS BAJOS
LAS CONDICIONES MAS LIBERALES

Visítenos y comprará bueno ahorrando dinero.

— VALPARAISO —

VASCO VALDEBENITO SERA EL VENCEDOR DE LA JORNADA DEL PROXIMO DOMINGO EN VALPSO.

Es el candidato del Frente Popular en la vacante dejada en la Cámara por el Dr. don Salvador Allende.

La preocupación de los dirigentes políticos es la elección complementaria del próximo domingo para elegir el sucesor del actual Ministro de Salubridad, doctor don Salvador Allende Gossens, que representó con singular acierto a este puerto en la H. Cámara de Diputados.

Candidato a la vacante dejada por el Ministro Allende es el actual alcalde de Quillota, don Vasco Valdebenito, fundador del P. S., hombre de lucha, que ha tenido una actuación destacada en la vecina localidad, cumpliendo una labor de póstivo beneficio al frente de la administración comunal. Su candidatura ha sido recibida con unánime satisfacción en el seno del F. P., ya que es un miembro destacado del Partido Socialista.

Los partidos de derecha no han dado señales de vida ante la jornada próxima; paro indirectamente apoyan a don René Olivares, que aparece como abanderado de los empleados.

Así las cosas, se estima que el señor Vasco Valdebenito deberá obtener el próximo domingo un triunfo inobjetable, llegando a la Cámara a continuar la labor que comenzara el doctor don Salvador Allende.

EL "ARAUCANO" LLEGO AYER A ESTE PUERTO

Ayer en la tarde, alrededor de las 15 horas, largó sus anclas en este puerto el buque madre de la flotilla de submarinos "Araucano", unidad que, como hemos informado, viene a este puerto para embarcar a su bordo a 40 cadetes navales e igual número de militares, a fin de que acompañen a S. E. el Presidente de la República en su jira a través de la región austral del país.

Esta unidad recibirá en el curso de la semana a los cadetes navales y militares, para reanudar inmediatamente su viaje al sur, pues el Excmo. señor Aguirre Cerda se embarcará a su bordo en Puerto Montt, el 4 de noviembre próximo.

PROYECTO DE LEY PARA QUE VOTEN LOS MARITIMOS

La Dirección del Litoral y de la Marina Mercante recibió ayer, en consulta, el proyecto de ley que presentó a la Cámara el ex diputado socialista por Valparaíso y actual Ministro de Salubridad, doctor don Salvador Allende para que puedan sufragar a bordo de sus respectivas naves los oficiales y tripulantes de la Marina Mercante Nacional.

Este proyecto será estudiado por los distintos departamentos de la Dirección del Litoral, a fin de que lo informen y lo devuelvan a la H. Cámara para su discusión.

DESPACHADORES DE ADUANA AUTORIZADOS

EUGENIO DE LA FUENTE M.
Prat N.o 656. Piso 8.o. Casilla 578.

LUIS GREZ S.
Prat N.o 732. Oficina 8. Casilla 2014.—Teléfono 2448.

PACIFIC LINE

Frecuentes salidas de vapores de carga y pasajeros para la costa e Inglaterra
PORMENORES E INFORMES:
SANTIAGO, Agustinas 1066
VALPARAISO, Blanco 689

VAPOR "FRESIA"

SALDRA el JUEVES 26 de OCTUBRE, a las 17 horas, para: COQUIMBO, CALDERA, CHAÑARAL, TALTAL, ANTOFAGASTA, TOCOPILLA, IQUIQUE y ARICA.
Proxima salida al norte: jueves 9 de noviembre. Recibe pasajeros en Clase Cámara, Preferencia y Tercera. Espléndida comida y atención esmerada.

Sociedad Marítima y Comercial R. M. James y Cía.
Pasaje Ross 51, Teléf. 2652, Casilla 1066, Valparaíso.

Compañía Sud-Americana de Vapores,
Agustinas 1108, Telef. 80230 Casilla 3207, Santiago.

GRACE LINE

"SANTA LUCIA"

Saldrá de Valparaíso el sábado 28 de octubre a las 12 horas, con escalas en: Chañaral, Antofagasta, Mollendo, Callao, Talara, Guayaquil, Buenaventura, Balboa, Cristóbal, La Habana y Nueva York.

PROXIMAS SALIDAS
Sta. Bárbara, noviembre 3 a las 17 horas
Sta. Clara, noviembre 18 a las 12 horas
Pasajes a Europa vía Nueva York

GRACE Y CIA. (CHILE) S. A.
HUERFANOS 1189. — TELEFONO 63142. — SANTIAGO

Importantes actuaciones cumplió ayer el Ministro D. Ramón Meza

El Magistrado que instruye el sumario por la muerte del pescador Núñez Moya trabajó intensamente.

¿TOMARA UN GIRO SENSACIONAL?

El ministro de la I. Corte de Apelaciones don Ramón Meza, trabajó ayer desde las primeras horas de la mañana en el sumario que instruye por el flagelamiento y muerte del pescador Octavio Núñez Moya, cumpliendo actuaciones de trascendencia para este proceso.

NUEVOS CARGOS

El ministro continuó tomando declaraciones con cargo y, al parecer, en ellas se habrían producido contradicciones, que movieron al magistrado a carear a varios de los inculpados, registrándose escenas de gran dramaticidad.

La determinación adoptada por el ministro don Ramón Meza permite presumir que este proceso podría tomar, bruscamente, un giro inesperado y sensacional, ya que en el curso de las actuaciones hasta ayer cumplidas se habrían conocido antecedentes de singular importancia, relativos a actuaciones punibles de funcionarios de Investigaciones. En el Juzgado del Crimen existe reserva al respecto.

Movimiento Marítimo

LLEGADAS

Ayer:
Buenos Aires, de Gothemburgo.
Junín, del Callao.

Hoy:
Punta Arenas, del Callao.
Alondra, de Punta Arenas.
Huellelhue, de Coquimbo.

Mañana:
Imperial, de Guayaquil.
Taltal, de Iquique.
Canelos, de Corral.
Santa Lucía, de San Antonio.
Don Ricardo, de Lota.

SALIDAS

Ayer:
Lontue, para Arica e intermedios.
Virgilio, para Genova e intermedios.
Alfonso, para Coquimbo.
Chipana, para Lota.
Santa Lucía, para San Antonio.

Hoy:
Fiesta, para Arica e intermedios
Buenos Aires, para Gothemburgo.
Samuel Bakke, para Oslo e intermedios.

Mañana:
Castilla, para Iquique e intermedios.

KNUTSEN LINE

LA MOTONAVE

"SAMUEL BAKKE"

CARGARA EN:

VALPARAISO ... el 26 de OCTUBRE
CORRAL ... el 28 de OCTUBRE
TALCAHUANO ... el 30 de OCTUBRE
SAN ANTONIO ... el 31 de OCTUBRE
VALPARAISO ... el 3 de NOVIEMBRE

Para Oslo, Gothemburgo, Aalborg y Copenhague, vía puertos peruanos (Pto. Pisco, Cerro Azul, Callao, Chancay, Huacho, Payta) y Panamá.

Esta motonave tiene excelentes acomodaciones para un número limitado de pasajeros.

WILLIAMSON, BALFOUR Y CIA., S. A.

Dirección Telegráfica: "KNUTLINE".

VALPARAISO. TELEFONO N.o 7871
SANTIAGO. TELEFONO N.o 82431

Subagentes en Santiago:
JOHN CAMERON REID E HIJOS.

COMPAÑIA SUD-AMERICANA DE VAPORES

FUNDADA EN 1870.
Capital en giro al 30 de Junio de 1938: $ 61.944.629.81.

Servicio Rápido de Pasajeros a Nueva York.

M|N "IMPERIAL"
Saldrá el 2 de noviembre a las 4 P. M.

M|N "ACONCAGUA"
Saldrá el 15 de noviembre, a las 12 M.

PASAJES DE PRIMERA CLASE Y CLASE TURISTA. CAMAROTES DE UNA Y DOS CAMAS, CON BAÑO PRIVADO.

Servicio de Pasajeros a la Costa, Perú y Guayaquil

VAPOR
"CHILE"
Saldrá el 30 de octubre, a las 4 P. M.

VAPOR
"TENO"
Saldrá el 3 de noviembre, a las 7 P. M.

COMPAÑIA SUD-AMERICANA DE VAPORES
SANTIAGO AGUSTINAS 1108 TELEFONO
Valparaíso, Blanco 895 — Teléfono 3061

EL PUEBLO...

(DE LA PRIMERA PAG).

anorme multitud, por su corrección y originalidad de los carros alegóricos quep resentó, cada uno de los cuales simbolizaba los ideales por los que lucha dicha colectividad.

El público aplaudió con verdadero entusiasmo la presentación magnífica que hizo la Vanguardia Popular, cuyos militantes desfilaron cada uno con una bandera del partido.

Cerró el desfile, la Confederación de Trabajadores de Chile. El paso ante la Moneda de los numerosos sindicatos afiliados a esta organización, fué recibido por nutridas y calurosas ovaciones por la enorme muchedumbre.

El grandioso desfile de adhesión al Gobierno del Frente Popular que se había iniciado a las 17.30 terminó después de las 23 horas.

PALABRAS DEL SEÑOR ASTOLFO TAPIA

Una vez terminado el desfile, hizo uso de la palabra el regidor socialista Astolfo Tapia.

Expresó que no podía traducirse con palabras el verdadero significado del triunfo que el Frente Popular alcanzó en octubre de 1938.

Saludó al Excmo. señor Aguirre Cerda en nombre de los partidos frentistas de Santiago y manifestó que el éxito grandioso de la concentración, se debía fundamentalmente a que las masas mantienen su propósito de defender esta victoria alcanzada con el fervor de todo un pueblo que ha sabido elegir sus destinos.

Terminó expresando que los frentistas defenderán este Gobierno hasta con su última gota de sangre si fuera necesario, siempre que él, como se confía, por sus actos, respete todos los puntos del programa del Frente Popular, jurados en la gran Convención de las Izquierdas.

Se anunció en seguida que por lo avanzado de la hora, solo harían uso de la palabra S. E. el Presidente de la República y el Presidente del Frente Popular señor Grove.

HABLA EL PRIMER MANDATARIO

En medio de un silencio absoluto, usó a continuación de la palabra el Presidente de la República, quien fué interrumpido en cada uno de los pasajes de su discurso por cerradas ovaciones de la muchedumbre, que le renovaba su incondicional adhesión.

En otras columnas, damos el texto íntegro de su discurso.

BERNARDO IBAÑEZ DA CUENTA DEL PACTO UNITARIO DE LA CTCH

Fué recibido con clamorosas manifestaciones de entusiasmo, el anuncio de que el Secretario General de la CTCH, don Bernardo Ibañez, daría lectura a un manifiesto a los trabajadores del país, por el cual se sellaba definitivamente la unidad entre los elementos comunistas y socialistas de la Confederación de Trabajadores de Chile.

El señor Ibáñez dió lectura a este documento, exhortando finalmente a los trabajadores a mantener férreamente esta unidad, que es la base de las conquistas del pueblo.

En información aparte damos el texto de este importante documento.

Cerró el acto el Presidente del Frente Popular y Secretario General del Partido Socialista, senador don Marmaduke Grove. "Antes que nada, dijo el señor Grove, quiero cumplir con nuestro camarada Aguirre Cerda, un deseo que es de todo el pueblo de Chile: darle un abrazo en este aniversario del triunfo de la causa popular."

En medio de grandes aplausos y vivas de la multitud, S. E. el Presidente de la República y el señor Grove se dieron un emocionado abrazo.

TRIUNFO SOBRE EL COHECHO Y LA INTERVENCION

El señor Grove continuó expresando que el día 25 de octubre de 1938, se alzó el grito jubiloso de todo Chile cuando el Excmo. señor Aguirre Cerda obtuvo el triunfo sobre el cohecho y la intervención. Comprendió el pueblo que se alzaba una nueva era que terminaba para siempre con los de los Gobiernos de los privilegios y de las injusticias, de los que creían que los regímenes pueden mantenerse sólo apuntando las carabinas sobre los pechos de los ciudadanos.

Todos comprendimos, agregó el señor Grove, que desde ese momento depositábamos en las manos de un maestro, de un estadista y de un patriota, los destinos sagrados del pueblo de Chile.

Desde que el Frente Popular triunfó, expresó más adelante el jefe socialista, ha tejido toda clase de enredos y ha elucubrado toda clase de maniobras. Dijo la reacción que las iglesias serían quemadas por las hordas frentistas y que se desatarían los peores atrocinios. Sin embargo, la respuesta la ha dado el tiempo. Nada ha ocurrido de lo que tan burdamente se inventaba. El Gobierno ha dado pruebas evidentes de que el régimen ha cambiado: que hoy se respira libertad y justicia; que el Frente Popular ha instaurado un Gobierno de todos y para todos; que no desampara a los humildes, que protege a la mujer y al niño, base de una sociedad bien constituída. Todo está saneado para empezar en un futuro cercano, la gran cruzada, a través del país, que será de tranquilidad y bienestar. Nuestro Presidente así lo ha prometido y está dispuesto a cumplirlo.

Se refirió más adelante a los propósitos de S. E. de incorporar definitivamente a la vida nacional a los campesinos, para que puedan disfrutar de las ventajas sociales a que tienen derecho como ciudadanos de un país libre y democrático.

LA REFORMA AGRARIA

Se ocupó en seguida de la reforma agraria, problema de enormes trascendencia, que será abordado por el Gobierno y terminó exhortando a los trabajadores de todo el país para que ofrecieran al Excmo. señor Aguirre Cerda, su concurso más desinteresado.

De este modo se podrá cumplir los puntos fundamentales del programa del Frente Popular: Pan, techo, abrigo y cultura para el pueblo.

Las palabras del señor Grove fueron recibidas con prolongados aplausos.

Así dió término a la gran manifestación cívica, con el Himno Nacional, que fué coreado por la multitud que momentos después se retiraba en completo orden a sus hogares.

LAMPARAS
Facilidades de pago
CASA GONZALEZ
ESTADO 163

LAS ENFERMEDADES de las vías respiratorias (bronquios y pulmones), desaparecen tomando
ROBUROL
Lo atestiguan certificados de eminentes médicos
(Clase: Leticina guayacolada).

"Tengo la conciencia de que gobierno alguno hubiera podido realizar una labor más rápida", dijo S. E.

El Gobierno del Frente Popular ha devuelto al país la libertad para manifestar ampliamente sus opiniones.— Punto fundamental de su programa ha sido el cuidado de la salud de las clases modestas.— Se ha dado especial impulso a la educación pública.— Centenares de millones para ayudar a las industrias.

TEXTO DEL DISCURSO DEL EXCMO. SR. AGUIRRE CERDA

Con legítimo orgullo ciudadano se reúne hoy el pueblo de Santiago, como lo hace también a través de todo el país el pueblo entero de Chile, para conmemorar el primer aniversario de una jornada democrática en que triunfaron la unidad y la fe de una ciudadanía que quería romper viejos moldes y establecer una verdadera democracia, no sólo política, sino social y económica.

El 25 de octubre es una fecha de unidad y de victoria para el pueblo chileno.

El pueblo tiene conciencia de que nada podrán las asechanzas de sus enemigos mientras las filas del Frente Popular se mantengan cohesionadas y mientras los hombres que, como yo, lo representamos, nos sintamos sostenidos por su fe y por su confianza.

Si en esta inmensa multitud ciudadana hay algunos inconformistas que inadvertidamente se dejan influenciar por sus propios enemigos políticos, que desean provocar la confusión en el Frente Popular, yo les digo: "Id a decir a los que os han enviado que el Presidente de la República está aquí por la voluntad del pueblo para realizar el programa del Frente Popular, y que la política del Presidente de la República y la permanencia en el Ministerio de jefes connotados de la Izquierda, están demostrando que no hay un hecho de Gobierno, ni lo habrá en lo sucesivo, que pueda contrariar el programa de la Convención de Izquierda".

Han transcurrido sólo diez meses de Gobierno de Frente Popular, y nadie podría decir honradamente que no se ha realizado el máximo de las aspiraciones populares que era posible conseguir en tan corto tiempo. Una más rápida aceleración habría podido provocar trastornos que el Presidente tiene la obligación de prever con el mismo carácter y energía con que ha sabido contener y prevenir los conatos revolucionarios que se han producido.

El Gobierno del Frente Popular, del que se dijo que significaría la negación de todos los derechos, ha devuelto al país la libertad para manifestar ampliamente sus opiniones y el derecho para reunirse libremente. El pueblo, que no tiene prensa en todo el país para exteriorizar su pensamiento y que ayer sólo podía reunirse en locales cerrados y vigilados estrechamente por los agentes del Gobierno, tiene hoy entera libertad para salir a la calle y plazas públicas a expresar sus esperanzas, sus anhelos, sus dolores.

El obrero que veía que sus sindicatos eran disueltos, no sólo ha restablecido su derecho de sindicalización, sino que, con acuerdo unánime de patrones y obreros, ha visto ampliada esta conquista con la presentación de un proyecto de ley para la sindicalización del campesino y para fijar a éste un salario mínimo.

Numerosos gremios, ferroviarios, profesorado primario, etc., habían visto eliminados a muchos de sus miembros por sus ideas políticas, y el Gobierno llevó la tranquilidad a sus hogares, ordenando la reincorporación de ese personal al servicio activo.

Punto fundamental del programa del Frente Popular ha sido el cuidado de la salud de las clases modestas, y así hemos empezado por fusionar los servicios respectivos en la zona del terremoto, dándoles una organización más racional y hemos fijado una remuneración adecuada a los servidores de la Beneficencia, en forma de marchar con más celeridad y eficiencia en la solución de este problema de tanta trascendencia social.

Complemento de lo anterior es la habitación barata, principio también del Frente Popular, y puedo decir que en el país se están terminando 1.700 casas por la Caja de la Habitación y que se han iniciado, o están en trámite, 1.300 más, de tal modo que, al término de mi administración podremos contar por lo menos con 20 a 30 mil nuevas casas para obreros, empleados de escasos recursos y miembros de las Fuerzas Armadas, que supondrán un gasto anual de alrededor de 100 millones de pesos, sin perjuicio de haber pedido urgencia para un proyecto de higienización de habitaciones, con lo que se completará una cuota de viviendas sanas como jamás habría podido esperarse en un país como el nuestro, de escasos recursos y de tan diseminada población.

Se dijo que el advenimiento del Frente Popular traería consigo el completo desquiciamiento de las relaciones entre el capital y el trabajo. Sin embargo, puedo decir que en las funciones que al Estado corresponden de árbitro en las dificultades de este orden, se han solucionado alrededor de 300 conflictos obreros que afectaban a cerca de 100 mil operarios y que éstos, en arreglos amistosos, han obtenido un aumento de más o menos 80 millones de pesos en sus salarios, esto es, entre un 20 por ciento y un 80 por ciento de mejoramiento.

Además, se ha presentado un proyecto, con la urgencia del caso, para establecer el salario familiar de los obreros y de los empleados públicos, incluso por cierto las Fuerzas Armadas.

Conforme al programa del Frente Popular, se ha dado especial impulso a la educación pública y se ha estimulado el celo del Magisterio con una gratificación de sus sueldos que se hará permanente desde el próximo año. Se han creado 500 nuevas plazas de profesores, y se ha extendido el beneficio del desayuno escolar al almuerzo para los hijos de obreros y empleados modestos. Las raciones repartidas diariamente eran 23,000, cantidad que se ha elevado a 45,000, habiéndose, por otra parte, mejorado su abundancia y calidad. Ultimamente se han destinado 5 millones para mobiliario y material de enseñanza.

Persiguiendo el abaratamiento de la vida, se obtuvo la rebaja del precio del pan, como la de otros productos y se designó Comisario General de Subsistencias a un distinguido jefe izquierdista con el objeto de evitar, en lo posible, las alzas de los productos ocasionadas por las perturbaciones del comercio internacional. Con el mismo propósito hemos aumentado el número de restaurantes populares de 14 a 30 y se han arbitrado los fondos para elevar este número a 50.

Se me pidió que movilizara la riqueza nacional para que en ella actuara con eficiencia el capital chileno y hubiera amplia labor para el hombre de trabajo y la Corporación de Fomento ha contemplado centenares de millones de pesos para ayudar a la minería, a la agricultura, a la industria, a la marina mercante, a la construcción de plantas eléctricas y de obras de regadío, a la construcción de frigoríficos y de fundiciones, a la apertura y mejoramiento de caminos, persiguiendo el propósito de unir a la independencia política la independencia económica del país. Terminados los estudios y llegada al país la maquinaria correspondiente, han de intensificarse las faenas respectivas.

Podéis tener la seguridad de que el Gobierno mantendrá una política inflexible en el sentido de que en lo sucesivo sea el Estado, y no empresas particulares y extrañas, el elemento dominante de la actividad económica, si la base de las nuevas empresas es la materia prima nacional, y sin que ello importe, en lo más mínimo, ninguna clase de perturbaciones u opresiones para el desarrollo de las actividades privadas que actúen con sus propios recursos.

Tengo la plena conciencia de que Gobierno alguno hubiera podido realizar una labor más rápida y eficaz que la que hoy realiza el Frente Popular, no obstante contratiempos de tanta magnitud como el terremoto de enero y la perturbación internacional. Pero debo deciros también, con franqueza, que no estoy dispuesto a aceptar imposiciones particulares o de grupos, porque es el pueblo todo el que ha depositado en mí su confianza, y porque si mañana una falta de prudencia o de oportunidad en las medidas que yo adopte produjeran un trastorno irreparable, no serían los nerviosos consejeros involuntariamente impresionados por nuestros enemigos, los que responderían de la situación, sino el Presidente de la República que está aquí por vuestra voluntad y sirviendo vuestros intereses, y que renunciaría a su cargo en el momento mismo en que el Frente Popular manifestara franca y concretamente que no responde a la misión muy honrosa que le habéis confiado.

Los hechos han demostrado que el Frente Popular no era la horda incapaz y exclusivamente perturbadora de lo social y económico, destinada a atropellar los sentimientos religiosos o desconocer la familia, la propiedad y aun la patria, como en forma tan malévola se dijera.

Nuestro cordial anhelo es, sí, contrariar el espíritu y la práctica de las distinciones sociales para realizar una compenetración de todos los elementos de la actividad nacional, en forma de que sean respetados todos los hombres de trabajo, todos los factores de producción, por modestos que sean y, por eso, bajo este Gobierno, cualquiera clase social tiene ampliamente abiertas las puertas de la Moneda desde el humilde obrero hasta el magnate de la industria, para exponer sus derechos en la seguridad de que serán siempre considerados dentro del nuevo espíritu de justicia y de equidad que es la traducción sincera del sentimiento de un pueblo, como el nuestro, generoso, inteligente y comprensivo".

Voto en que reafirma su fe frentista fué aprobado por Asamblea Radical de Santiago

Lo presentó don Lautaro Benham y se acordó transcribirlo a todos los organismos del partido.

El siguiente es el voto político presentado por el Vicepresidente de la Junta Provincial don Lautaro Benham, aprobado por la Asamblea Radical por aclamación y mandado trasmitir a todos los organismos del Partido.

"La Asamblea Radical de Santiago, considerando:

1.o—Que es pública y notoria la gestión que los partidos de Derecha están haciendo para crear ambiente a la finalidad de separar al Partido Radical del block de Izquierda en que se encuentra después de haberse agotado y de haber fracasado todos los intentos de sabotaje político, de acusaciones y discursos enconados, y de suposiciones insidiosas, que tuvieron como corolario los intentos de subversión militar, fraguada sigilosa y audazmente por los elementos derechistas.

2.o—Que a diario y en todos los corrillos de opinión se oyen voces de protesta por la absorción de qué algunos partidos políticos harían del Radical y se incita y se prometen muchas acciones de adhesión a nuestro Partido, para decidirlo a sacudir ese imaginario yugo de predominio de acción política.

3.o—Que es también hecho comprobado, que dentro de las filas radicales, hay correligionarios, que por un equivocado concepto de los derechos y deberes políticos, o porque ven en el avance de las doctrinas de izquierda una amenaza para sus intereses y grandes fortunas, forman coro y opinión a la idea de que el Partido asuma la totalidad de las responsabilidades del Gobierno, rompiendo la combinación de frente, y esa gestión contó con el apoyo de conocidos miembros del Partido.

4.o—Que las protestas fundadas en el hecho de que algunos componentes del Frente Popular, despliegan actividad y energía para cumplir su programa y amparar los derechos de sus militantes, debería servir de ejemplo para que nuestros dirigentes hicieran otro tanto o más, ya que, ideológica y realmente, la aspiración de todo partido debe ser la de cumplir íntegramente su programa.

5.o—Que es indispensable entonces fijar una norma fija, invariable y recta, que aleje para siempre la posibilidad de ir ahondando resentimientos y dudas entre los Partidos que forman el Frente Popular.

6.o—Que, además, es indispensable, que una vez por todas, acepan los equivocados y los que astutamente quieren volver al régimen en que pudieron acumular inmensas fortunas explotando al asalariado y a la clase media, y la siguen explotando audaz y cruelmente, que la gran Convención de La Serena, acordó, por aclamación, mantener la combinación de Frente Popular, estimando que importaba acto de traición a ese régimen, cualquier intento para romperlo.

7.o—Que la fe política del Partido que debe ser sin mácula, está comprometida en el mantenimiento de la situación existente, ya que ella sirvió de base al acuerdo mediante el cual, se designó a su más alto personero, como candidato a la Presidencia de la República, y la ciudadanía, sobre esa palabra empeñada, sufragó por él, y lo llevó al triunfo.

8.o—Que, de esta suerte, resulta insultante la insinuación de que el Partido Radical, base y eje de la combinación de izquierdas, pueda olvidar de que el triunfo lo debió a la abnegación y sacrificio del proletariado y de la clase media, cuyos intereses son antagónicos de los de las derechas, y de que pueda por pretextos más o menos habilidosamente producidos, unirse a esas fuerzas que fueron combatidas como exponentes de la gran depravación política a que alcanzó el régimen repudiado el 25 de octubre de 1938.

9.o—Que, en consecuencia, y a fin de alejar toda causa de agravio con algunos de los integrantes del Frente Popular, debe dejarse la discusión y estudio de las dificultades que se produzcan en la gestión administrativa a los organismos máximos, suprimiendo todo debate público en el que, por cualquier motivo, se desee analizar la gestión política o administrativa de elementos de los partidos aliados y procurar, por el contrario, dentro de una cordial comprensión, realizar al más corto plazo posible, algunos de los postulados que, como los del Pan, Techo y Abrigo, son la base de la tranquilidad social;

Declara: que considerará acto de traición a la causa popular y a sus reivindicaciones, todo intento, hecho por cualquier medio directo o indirecto, franco o disimulado, de alejar el Partido Radical de los Partidos que están integrando el Frente Popular y trasmitir este voto a todas las Asambleas Radicales de la República y a los organismos del Partido".

LA ELECCION INTERNA RADICAL EN COQUIMBO SE REALIZARA EL 5

PARA ELEGIR CANDIDATO A DIPUTADO EN REEMPLAZO DEL Sr. ALFONSO

En la tarde de ayer se reunió la Junta Central del Partido Radical, presidida por don Florencio Durán, con asistencia del secretario general don Luis A. Cuevas, del prosecretario don César Echeverría; de los delegados señores Hugo Arias, Alfredo Biondi, Gastón Cerdad Juan Castellón, Amilcar Chiorrini, Jenuario Espinoza, Exequiel González, Aníbal Hevia, Pedro Jara, Samuel Lobos, Arturo H. Lois, Eliecer Mejías, vicepresidente, Ramón Olave, Juan Antonio Ríos, Julio Sepúlveda, Jorge Urzúa, parlamentarios señores Hernán Figueroa Anguita, Darío Barrueto, Osvaldo Hiriart, Isauro Torres, Alfredo Rosende, (vicepresidente), Sebastián Santandreu, Manuel Cabezón, Ismael Carrasco, Armando Holzapfel, Julio Pinto, Raúl Branes, Carlos Morales, Humberto Mardones Raúl Morales, Angel Faivovich; Ministro de Defensa Nacional don Guillermo Labarca; presidente de la Junta Provincial de Santiago, don Aníbal Peralta; de la Asamblea de San Miguel, Dalmiro Cañas y delegados señores Guillermo Jofré, Luis Galdamez y Emilio Araneda.

Se reconoció la nueva asamblea radical femenina de Talca, y se pidió informe a la Junta Provincial de Coquimbo sobre creación de la nueva asamblea radical de Tilama.

Se acordó fijar el domingo 5 de noviembre próximo, como fecha para que las asambleas radicales de la provincia de Coquimbo elijan candidato a diputado por esa provincia en reemplazo de don Federico Alfonso Muñoz, recientemente fallecido.

A continuación la Junta se constituyó en sesión secreta para tratar de asuntos internos y de carácter político.

EN VALPARAISO

REAFIRMACION DE LA FE FRENTISTA Y DE ADHESION AL EXCMO. SEÑOR AGUIRRE CERDA FUE EL DESFILE DE AYER

Millares de personas tomaron parte en los actos en celebración del aniversario del triunfo del Frente Popular, que ungió Presidente de la República a don Pedro Aguirre.— El comité en la Plaza de la Intendencia.— Los oradores.— En Viña del Mar hubo también extraordinario entusiasmo.

Una de las manifestaciones públicas más vibrantes que se han registrado en este puerto en los últimos tiempos, fué el desfile realizado ayer en homenaje y adhesión al Gobierno del Excmo. señor Aguirre Cerda, en el primer aniversario del triunfo del Frente Popular.

Los actos realizados con motivo del aniversario del 25 de octubre del año 38, que marcó una nueva etapa en la vida política chilena, alcanzaron un esplendor extraordinaria y constituyeron una ratificación de fe frentista y de la unánime aprobación que merece la labor gubernativa cumplida por el Mandatario elegido en la jornada que ayer se celebró con entusiasmo.

IMPONENTE DESFILE

Alrededor de las 18.30 horas se comenzaron a congregar en la Plaza O'Higgins los partidos del Frente Popular con sus uniformes, estandartes y motes alusivos a tan acontecimiento, heciéndose estrecho el amplio paseo del barrio del Almendral para contener a la inmensa muchedumbre.

Cerca de las 19 horas la columna se puso en marcha en dirección a la Plaza de la Intendencia, cruzando la Avenida Pedro Montt, continuando por Blanco hasta la Plaza Sotomayor.

La columna se extendió por espacio de varias cuadras y todo el recorrido se hizo en medio de entusiastas vítores y vivas al Gobierno del Frente Popular y en homenaje al Presidente de la República, Excmo. Sr. Aguirre Cerda.

EN LA PLAZA SOTOMAYOR

Poco antes de las 20 horas, los millares de desfilantes se concentraron en la Plaza de la Intendencia, donde se llevó a efecto el grandioso comicio.

En el momento de iniciarse los discursos, una masa compacta llenaba casi completo la plaza, notándose la concurrencia de fuertes núcleos de militantes de los partidos Radical, Socialista, Comunista, Democrático, etc., y de sindicatos y e institutiones obreras. Durante la concentración hubo una extraordinaria animación y vítores, cantos p piezas de las diversas bandas de músicos; se agregó la elevación de globos, explosión de petardos y voladores, que pusieron una nota nueva y de color en esta gran manifestación.

LOS DISCURSOS

En medio de la extraordinaria alegría de los concurrentes, las bandas tocaron el Himno Nacional, que fué coreado por todo el público.

Hicieron uso de la palabra el presidente del Frente Popular Provincial, don Marcos Weinstein; el señor Jorge Gándara Escobar, por el Partido Radical; el diputado don Marcos Chamúdez, por el Partido Comunista; el presidente de la Juventud Radical, don Luis Bossay, por la Juventud de Izquierdas; el secretario de la CTCH., don Primitivo Palma, y el candidato a diputado don Vasco Valdebenito, por los socialistas.

LAS CONCLUSIONES

Al término de la concentración, que finalizó cerca de las 21 horas, se dió lectura a las conclusiones, que consignan las aspiraciones del pueblo de Valparaíso, después de reafirmar su fe en el triunfo definitivo de los ideales de libertad, democracia política y económica, y justicia social.

Las conclusiones piden, en primer lugar, la realización inmediata del programa del Frente Popular, con el objeto de obtener a la brevedad la satisfacción de las principales necesidades colectivas de la nación.

DEL INTERIOR

PESAR POR CAMPAÑA CONTRA VISITA DE S. E. EN P. ARENAS

PUNTA ARENAS, 25. — El Alcalde, don Ernesto P. Blanco ha entregado a la prensa un comunicado en que expresa: "La Municipalidad de Magallanes, interpretando el pensamiento de la población que representa, acordó en su sesión de ayer, hacer presente su pesar por la campaña que se ha iniciado en cierta prensa de la capital, tendiente a procurar que S. E. el Presidente de la República, don Pedro Aguirre Cerda, no visite esta provincia. Considera esta posición que, una vez más, el centralismo deja a Magallanes en calidad de provincia centésima del país, y ante tal situación debe necesariamente señalar la incomprensión en que se nos tiene". — (Corresponsal).

BANQUETE EN HONOR DEL DOCTOR D. JOSE TOBIAS EN LA COMUNA Q. NORMAL

QUINTA NORMAL, 25. — La Municipalidad de Quinta Normal ofrecerá mañana, en el Restaurante de la Quinta, a las 13 horas, un banquete en honor del Director General de Sanidad y Asistencia Pública de Buenos Aires, doctor don José W. Tobias, principal organizador de la ayuda sanitaria argentina en favor de los damnificados del terremoto del sur, que se encuentra de paso en esta capital.

Asistirán a la manifestación, el Alcalde, don Luis E. Bernal Cantuarias, todos los regidores municipales, representantes del Gobierno y vecinos caracterizados de la Comuna. — (Corresponsal).

MARCHA DE LA TIERRA EN LONCOCHE

Parte de la concurrencia que asistió a la Marcha de la Tierra, efectuada el domingo ppdo. en Loncoche, con asistencia del Ministro de Tierras y Colonización, don Rolando Merino, del presidente nacional del Frente Popular, senador don Marmaduke Grove y parlamentarios regionales.— En el discurso que pronunció en esta ocasión, el Ministro de Tierras, don Rolando Merino, dió a conocer la política agraria del Gobierno, en forma que mereció continuas ovaciones de la concurrencia a S. E. el Presidente de la República, don Pedro Aguirre Cerda y Ministros de Estado.

EL PUEBLO DE EL MONTE EXPONE AL GOBIERNO SUS PRINCIPALES NECESIDADES

EL MONTE, 26.— En cumplimiento de un acuerdo de la Asamblea Radical, una comisión nombrada especialmente, hizo entrega a S. E. el Presidente de la República, D. Pedro Aguirre Cerda, del siguiente memorial, que contiene las aspiraciones del pueblo:

1.o La construcción de un edificio con anexos agrícolas, para la Escuela Fiscal de Hombres N.o 5, porque el que actualmente ocupa es arrendado y carece de las condiciones mínimas para el funcionamiento de una Escuela;

2.o Que debido a la absoluta falta de viviendas para obreros, y existiendo un centro agricultor y minero de grande importancia, se construyan 50 casas, por intermedio de la Habitación Popular;

3.o La instalación de una Oficina Agrícola, para la compra de los productos de pequeños agricultores, por ser una zona altamente vinculada a estas actividades;

4.o De imprescindible necesidad es que se construya el camino que una la rica región de Mallarauco, Mallarauquito, María Pinto, etc., con El Monte, facilitándose así el acarreo de los productos agrícolas, con un costo sumamente inferior al que hoy día tiene que hacerse por

EMPLEADOS DE LOS ANGELES APLAUDEN INICIATIVA DE S. E.

LOS ANGELES, 25.—Profunda satisfacción ha producido entre los empleados públicos y particulares, la oportuna comunicación de S. E. el Presidente de la República, a los Directores de las Cajas de Previsión, insinuando la conveniencia de realizar estudios que permitan a estos organismos cumplir sus verdaderas finalidades, extendiendo así sus beneficios a los empleados modestos de todo el país, mediante la construcción de habitaciones de precio económico, lo que permitirá, por otra parte, solucionar el problema de la escasez de casas. — (Rodríguez, corresponsal).

AS. RADICAL DE SANTIAGO

Elección de Primer Vicepresidente y Secretarios de Comisiones y Bienestar

Hoy, de 16 a 20 horas, se efectuará la elección de los asambleístas que deben ocupar los cargos de Primer Vicepresidente de esta colectividad, vacante por renuncia de don Isidoro Muñoz Alegría y de Secretarios de Comisiones y Bienestar que de acuerdo con el Estatuto Orgánico del Partido deben integrar la Mesa Directiva.

Se ha designado para que integren las mesas receptoras de sufragios durante este acto a las siguientes personas:

1.a Mesa: señores Abiatar Méndez, Arturo Allende, Nino Díaz, señoras Victoria Aguila y Cora de Loyola.

2.a Mesa: señores Eduardo Gana, Raúl Lobos, Roberto González; señoritas Estela Estrada y Odelaida de Lagos.

3.a Mesa: señorita Amalia Hermosilla; señores Pablo Olmi, Juan Venegas, Teobaldo García G., Vicente Bustos Pérez.

4.a Mesa: señores Hilario Ricardi, José M. Sarria, Guillermo Vas Silva; señorita Ester Ferraz Zurita, y señor Luis Valdés.

La elección se verificará en los salones del Centro Republicano Español, San Diego 216.

LA COMISION MIXTA DE PRESUPUESTOS CELEBRA SESION HOY

La Comisión Mixta de Presupuestos celebrará hoy sesión, a las 11 horas, con el objeto de oír las observaciones que pueda merecer la Exposición de la Hacienda Pública hecha por el señor Ministro en reunión del lunes último, y de iniciar además el estudio del Cálculo de las Entradas para el año 1940.

CITACIONES POLITICAS

PARTIDO SOCIALISTA. — Seccional Quinta Normal. Sector Mesa Bell.— Cita a militantes y simpatizantes para hoy, a las 21 horas, en Entre Ríos 681.

PARTIDO DEMOCRATICO, 4.a comuna.— Cita para hoy, a las 21 horas, en Delicias 3922.

CLUB SOCIAL LA UNION DEMOCRATICA. — Cita para hoy, a las 21 horas, en Matucana 738.

PARTIDO SOCIALISTA, Seccional Anabalón.— Cita para hoy, a las 21 horas, en Compañía 4137.

CENTRO DEMOCRATA LA VANGUARDIA.— Cita para el 28, a las 21 horas, en Eyzaguirre 1638.

PARTIDO SOCIALISTA, Departamento Sindical.— Citá a los delegados de las Brigadas para constituir el secretariado regional el viernes a las 21 horas, en Delicias 1675.

BRIGADA SOCIALISTA DE EMPLEADOS PARTICULARES. — El ampliado que debía verificarse hoy se ha postergado para el lunes 30, a las 22 horas, en Avenida Bernardo O'Higgins 1673.

PARTIDO DEMOCRATICO DE QUINTA NORMAL. — Cita a junta general para el viernes, a las 20 horas, en calle Robles.

PARTIDO RADICAL SOCIALISTA. 2.a Comuna. — Cita para mañana, a las 20.30 horas, en Huérfanos 1524.

PARTIDO COMUNISTA. Departamento de Finanzas. — Cita para hoy, a las 20 horas, a los encargados de las comunas, comités locales y sectores.

NUCLEO RADICAL DE CESANTES. — Cita para hoy, a las 17 horas, en Amunátegui 43, 2.o piso.

CONFEDERACION DE CENTROS DEMOCRATICOS DE AVANZADA. — Cita para mañana, a las 21.30 horas, en San Diego 164.

TARAPACA

FIESTAS PRIMAVERALES PREPARAN EN P. ALMONTE

POZO ALMONTE, 25. — Auspiciadas por el Club de Tiro "Amengual", se efectuarán este año las fiestas de lap rimavera, que prometen alcanzar un franco éxito dado el entusiasmo de los socios y la cooperación de los vecinos.

DIA DE LA COLONIA CHINA.— Con todo brillo se celebró el Día de la Colonia China. Hubo fiestas populares y un baile en el centro social de la colonia, al que asistió una numerosa concurrencia. (URBINA, corresponsal).

SANTIAGO

RECEPCION OFRECIO VECINO DE MELIPILLA

MELIPILLA, 25. — Con motivo de su onomástico, el señor Rafael Piñeiro ofreció, en su residencia de Cuncumén, una recepción a sus relaciones, reunión que transcurrió en un ambiente de alegría y animación. — (JEREZ, corresponsal).

DETECTIVE REALIZO DOS IMPORTANTES PESQUISAS EN LA CIUDAD DE BUIN

BUIN, 25.—El detective, don Noe Contreras Puga, ha efectuado recientemente dos importantes pesquisas. Primero, detuvo a los autores de un cuantioso robo y después al delincuente Carlos Moscoso Gormaz, autor de la muerte del señor Hipólito Benavente, que fué asesinado en el interior del Teatro Capitolio, en el mes de abril ppdo., sin que hasta la fecha el homicida hubiera sido detenido. El criminal fué trasladado a la capital y puesto a disposición de la justicia.

El jefe de la Subinspectoría de Buin, don Ricardo Maruri y el detective, señor Contreras, han recibido numerosas felicitaciones por su actuación, que devuelve la tranquilidad a la zona. — (Corresponsal).

CHILOE

BOMBA PARA ATACAR EL FUEGO LLEGO A QUELLON

QUELLON, 25.—Por el vapor "Trinidad", procedente de Puerto Montt, el Cuerpo de Bomberos de la localidad recibió una buena bomba a palanca, que esta institución compró a la 3.a Compañía de Bomberos de Puerto Varas.

Junto con adquirir la bomba, el Cuerpo de Bomberos compró, también, algunos elementos menores de servicio, como ser: cien metros de mangueras, pastones, un gallo, etc. — (Corresponsal).

Melipilla. Este cañazo ha sido estudiado por la Dirección Técnica del Ministerio de Fomento, pasando por la cuesta de El Rosario que es sumamente baja, lo que sería de gran porvenir para este pueblo y agricultores de esa vasta región; y

5.o Creación de un Sanatorio para enfermos del corazón, y creación de una Población, de acuerdo con la Ley 4,054.— (Citello, corresponsal).

HOMENAJE AL DTOR. DE SANIDAD DE BUENOS AIRES RENDIRA EL MUNICIPIO DE QUINTA NORMAL

El doctor José W. Tobías llegó procedente de Estados Unidos.— Un banquete.

ATENDIO A VICTIMAS DEL TERREMOTO

Procedente de Estados Unidos llegó ayer el doctor José W. Tobías, Director General de la Administración Sanitaria y de la Asistencia Pública de Buenos Aires, el cual regresa a la República argentina, después de haber hecho un viaje de estudio a Estados Unidos.

El doctor Tobías fue recibido en Valparaíso por un grupo de médicos chilenos, representantes de las autoridades locales y de Viña del Mar, Alcalde de Quinta Normal, don Luis E. Bernal Cantuarias, y por el secretario de dicha Corporación, don Efrén Araya Oliva.

El doctor Tobías fué el principal organizador y propulsor del envío de las brigadas sanitarias, que Argentina envió a auxiliar las víctimas del terremoto del 24 de enero de este año y del despacho de 10 vagones de ferrocarril con elementos de ayuda a los damnificados.

La Municipalidad de Viña del Mar y el Cuerpo Médico, ofrecieron ayer un banquete en su honor, el cual se realizó en el Casino.

Por su parte, la Municipalidad de Quinta Normal ha organizado festejos que consistirán en una visita a la Población "Lo Franco", de dicha Comuna, a cuyas calles se ha dado, en su totalidad nombres argentinos por disposición de la autoridad local, como un homenaje a los médicos de dicha nación, que actuaron en la catástrofe del terremoto del Sur, y entre cuyos nombres está el del doctor José W. Tobías. Se visitará el Casino de dicha Población en cuyo frontis está la placa conmemorativa que la Corporación hizo colocar como homenaje a la Argentina el 9 de julio último.

Terminada esa visita, la Municipalidad ofrecerá un almuerzo, al cual han sido invitados Ministros de Estado, el Embajador argentino, el Intendente de la Provincia, Alcaldes de las Municipalidades vecinas, regidores y personalidades.

Medio día de sueldo para la Pascua de los niños pobres

Gesto espontáneo del personal de la Caja de la Habitación Popular

SEIS MIL PESOS

El Director de la Caja de la Habitación Popular, señor Abraham Alcaino, ha dirigido una carta a la señora Juana Aguirre de Aguirre Cerda, en que le comunica que el personal de su dependencia acordó erogar mediodía de sueldo para incrementar los fondos destinados a celebrar la Pascua de los Niños Pobres, y pone a su disposición la cantidad de seis mil pesos, a que asciende lo erogado.

Agrega el señor Alcaino que el personal de la Caja se pone incondicionalmente a sus órdenes para coadyuvar a la realización del programa elaborado por el Comité que preside la esposa del Presidente de la República.

CONSEJERO DEL MIN. DE INFORMACIONES INGLES

Según informaciones recibidas en esta ciudad por el Cable West Coats, Sir Edward Wilshaw, presidente de la Junta de Cable and Wireless, Limited, ha sido designado por el Gobierno de Gran Bretaña para que forme parte como "consejero en capacidad honoraria" del Ministerio de Informaciones, en lo que concierne a la guerra actual.

EL "DIA DEL COLEGIO" EN EL INSTITUTO INGLES

Como en años anteriores, el "Día del Colegio" será celebrado este año con especial solemnidad en el Instituto Inglés.

El programa confeccionado para este objeto, se iniciará esta tarde a las 17 horas, con la revista anual de Gimnasia, de Preparatorias y de Humanidades, presentada por el profesor señor Luis Tirado G.

El día lunes será celebrado con una asamblea general del alumnado a las 9 horas y programas deportivos, con participación de profesores y alumnos, en el resto del día.

Para la tarde, está fijado además un partido amistoso de football entre el seleccionado del Liceo "Valentín Letelier" y el del Instituto Inglés.

Unión de Centros Escolares celebra sesión esta tarde

Concurrirá el Ministro de Educación don Rudecindo Ortega

FINALIDADES

Como estaba anunciado, hoy a las 7 P. M., celebrará una gran asamblea pública la Unión de Centros Escolares José A. Núñez, en el aula magna del Liceo de Aplicación (Cumming 29).

La reunión tendrá por objeto dar a conocer al público y profesorado primario de la capital los objetivos de la institución y la reciente reforma de sus estatutos, que permitirá reunir a todos los Centros de Padres y Apoderados y Profesores de todas las Escuelas Primarias de Santiago, con el objeto de organizar una gran campaña en favor del escolar indigente.

El señor Ministro de Educación don Rudecindo Ortega dará a conocer el sentir del Gobierno frente a este problema.

El Director General de Educación Primaria don Luis Galdames, manifestará también sus ideas al respecto.

El presidente de la institución señor Samuel Gajardo, dará a conocer las finalidades de la Unión de Centros y se referirá en especial al problema del escolar indigente.

Por fin, el Jefe del Departamento de Bienestar del Niño y de la Madre, de la Dirección General de Sanidad, Doctor Guillermo Morales Beltrami expondrá el aspecto médico del problema.

Se nos encarga invitar a esta asamblea a todos los profesores primarios de la capital, a los padres de familia, y en general, a toda persona que se interese por los problemas de la infancia.

87.o ANIVERSARIO DE LA ESC. DE SORDOMUDOS

La Escuela de Ciegos y Sordo-Mudos celebrará hoy el 87.o aniversario de su fundación.

Con este motivo ha preparado el siguiente programa de festejos:

Jueves 26. A las 13 horas: Gran almuerzo servido en el establecimiento para los alumnos y el personal, amenizado por la banda de la Escuela Militar, y con números de coros y orquesta, a cargo de los estudiantes ciegos. Invitados de honor, S. E. el Presidente de la República y autoridades educacionales.

A las 15 horas: Acto literario-musical para la Sección Ciegos. Actuarán distinguidos artistas amigos de la Escuela.

Asistencia, por cursos, del alumnado de la Sección-Sordo-Mudos, acompañado de sus profesores, a los diversos cines que gentilmente se han adherido a las festividades aniversarias.

A las 20 horas: Entretenciones variadas: fuegos artificiales, actos circenses, etc., amenizados por el Orfeón de Carabineros. Los trece.

Viernes 27. A las 9 horas. Paseo, por el día a la Florida en góndolas proporcionadas por el Ministerio de Educación. Concurrencia de todo el alumnado y del personal.

A las 10.30 horas: Campeonatos deportivos para las dos secciones del establecimiento, en los que se disputarán numerosos premios.

A las 13 horas: Almuerzo al aire libre.

En la tarde: Actuación espontánea de los alumnos en tonadas, coros, recitaciones, chistes y números de guitarra, acordeón y violín.

A las 19 horas: Regreso a la Escuela.

EN SOLEMNE REUNION QUEDO DEFINITIVAMENTE SELLADA LA UNIDAD DIRECTIVA DE LA C.T.CH.

Ayer a las 19 horas sesionó con la totalidad de sus componentes el Consejo Nacional de la Central Máxima.— Aplaudidas declaraciones de Bernardo Ibáñez y Salvador Ocampo.

Ayer se dió finalmente, solución amplia y total a las dificultades que existían respecto a la composición del Consejo Directivo Nacional de la CTCH, situación que se venía prolongando desde las reuniones [illegible] del pasado Congreso Nacional de la Central Máxima.

UNA CONCURRIDA REUNION

A las 19 horas se realizó una sesión solemne del Consejo en la sede social de la CTCH, Agustinas 1673, a la que concurrieron la totalidad de los Consejeros que integran este Cuerpo [illegible].

HABLAN IBAÑEZ Y OCAMPO

Pronunciando cordiales y sentidas palabras de salutación a los camaradas Salvador Ocampo, Reinaldo Núñez, Pablo Cuello, Miguel Vargas y demás miembros que se incorporaban a las actividades del CD., el Secretario General señor Bernardo Ibáñez. A continuación habló el Subsecretario General, señor Salvador Ocampo, en [illegible] los momentos en que el pueblo de Chile celebraba jubiloso su gran victoria cívica del 25 de octubre de 1938, lo que fue largamente aplaudido por los numerosos trabajadores presentes.

ACTUACION DE GODOY Y VELASQUEZ

Acto seguido fueron leídos los documentos, suscritos por los señores Isidoro Godoy y Arturo Velásquez, los ex Delegados Obreros a la Conferencia de Ginebra, que contribuyeron fundamentalmente a dar solución al impasse existente.

El Consejo Directivo de la CTCH queda formado por dieciséis miembros.

Antes de levantarse la presente reunión, usaron de la palabra varios otros miembros del Consejo, refiriéndose a la trascendental importancia de la solución producida y al entusiasmo con que esta será recibida por la clase obrera de todo el país.

AL DESFILE POPULAR

[illegible] el C. D. [illegible] se trasladó al grandioso comicio y desfile popular conmemorativo del triunfo del 25 de octubre que llevó al poder al Frente Popular y al Excmo. señor Aguirre Cerda.

Decenas de miles de personas aplaudieron frenéticamente el paso de la Directiva Superior de la Confederación de Trabajadores de Chile.

LAS BASES DE LA SOLUCION

"Camaradas del Consejo Directivo Nacional de la Confederación de Trabajadores de Chile. —Presente.— Estimados camaradas:

Designados por los partidarios de las listas de Bernardo Ibanez y Salvador Ocampo, para arbitrar una fórmula de arreglo al impasse surgido en el seno del C. D. N. de la CTCH., tenemos la gran satisfacción de comunicar a Uds., y por vuestro intermedio al proletariado nacional, que hemos llegado a una solución clara e inequívoca por medio de la cual se pone término definitivamente a las dificultades existentes, y se acepta la validez de los acuerdos aprobados y de los sufragios escrutados por la Comisión de presidentes del Congreso, compañeros Pérez Leiros, Ybarra, Baudilio Casanova, Esmindo Fuenzalida, Juan López, Luis Nelson, y el secretario general del Congreso, camarada Juan Díaz Martínez.

Las bases del arreglo del cual damos cuenta, son las siguientes:

1.o Ampliación de la composición actual del C. D. N. en un miembro más, o sea, un total de dieciséis miembros, a fin de dar participación en él a las diversas tendencias que existen en el movimiento sindical;

2.o Fijación de la cuota: diez miembros para la lista de mayoría, y seis para la lista de minoría, que es la proporción que corresponde con los mil seiscientos ochenta y dos votos emitidos por la lista de mayoría y los mil doscientos once por la de minoría;

3.o Renuncia voluntaria del miembro de la lista de mayoría dirigente Luis Solís Solís;

4.o Como resultado de la ampliación del Consejo, éste es paritario, por cuya causa, en caso de empate en las votaciones, resolverá en estas circunstancias el secretario general;

5.o Se reglamentará definitivamente en que deben efectuarse, los Congresos de la CTCH., sean éstos Regionales, Departamentales o Locales, bajo las ideas generales siguientes:

a) Los Consejos Provinciales convocarán a los Congresos respectivos en todo el país durante la primera quincena del mes de diciembre de cada año, debiendo comunicar con sesenta días de anticipación la Convocatoria, orden del día y su reglamentación al C. D. N.;

b) Los Congresos Departamentales o Locales se efectuarán en la última quincena del mes de octubre de cada año. Su convocatoria se hará con treinta días de anticipación, y la efectuará el Consejo Provincial respectivo;

c) De acuerdo con estas ideas generales, deberá estudiarse la Reglamentación de los Congresos de las Federaciones Industriales Nacionales, los cuales deberán verificarse entre los meses de enero a marzo de cada año;

6.o Prohibición absoluta de la creación de nuevas Federaciones Industriales Nacionales, mientras el C. D. N. proceda al estudio de la limitación proporcional de las actuales, con el fin de conseguir el reagrupamiento de las fuerzas de la clase obrera, para cuyo efecto el C. D. N. deberá inscribir en la orden del día de sus próximas sesiones esta materia.

7.o Adopción de un sistema de representación proporcional a los votos obtenidos de acuerdo con un reglamento que elaborará el C. D. N. en cualquier organismo de base o dependiente de la CTCH., estableciéndose un plazo de cuatro meses dentro del cual se reorganizarán todos los organismos que no estén constituídos en dicha forma.

En consecuencia, el Consejo Directivo Nacional de la Confederación de Trabajadores de Chile, quedará constituído en la siguiente forma: secretario general, Bernardo Ibáñez; subsecretario general, Salvador Ocampo; y los consejeros: Arturo Velásquez, Benjamín Saldías, Baudilio Casanova, Esterfio Silva, Wenceslao Morales, Pablo López, Carlos Videla, Marcial Cáceres, Juan Beraud, Pablo Cuello, Reynaldo Núñez, Miguel Vargas, Carlos Riquelme y Róbinson Hernández.— Isidoro Godoy Bravo.— Arturo Velásquez".

Bernardo Ibáñez, Secretario General del C. D. de la CTCH

Salvador Ocampo, Subsecretario General del C. D. de la CTCH

NO ACEPTAN EL ALZA DE BENCINA EMPRESARIOS, COBRADORES y CHOFERES

Con relación a una posible alza de la gasolina, dirigentes del personal de choferes y cobradores y de los empresarios de autobús formularon la siguiente declaración:

Reunidos en la Inspección Provincial del Trabajo los representantes de los dueños de autobús y del personal de choferes y cobradores, acordaron manifestar pública y categóricamente que, por ningún motivo acepten alzas en el precio de la bencina, pues, ello traería un recargo considerable en los costos que necesariamente repercutiría en alzas de las tarifas o en la imposibilidad de mantener los servicios con la consiguiente cesantía y miseria.

Santiago, 25 de octubre de 1939.— Representantes del personal: Faúndez, González, Díaz, Duarte, J. González, Soto, Freeles, Arriagada, Cánepa, León y Vidal.— Del Sindicato de Dueños de Autobús: H. Agüero, L. Tiznado, O. García Burr y H. Fuentes.

REUNIONES CIENTIFICAS

SOCIEDAD CHILENA DE PEDIATRIA.—La Sociedad Chilena de Pediatría sesionará hoy en Merced 565, a las 19 horas en punto. La tabla de esta reunión es la siguiente:

1.—Dr. Jorge Peña Cereceda. —Neumotorax bilateral.

2.—Dr. Arturo Cofré.— Un caso de micosis.

3.—Profesor Dr. Aníbal Ariztía.—Tratamiento de la fiebre tifoidea con suero.

DIRECTORIO GENERAL DE LA ASOCH.—Hoy, a las 19.30 horas celebra sesión ordinaria el directorio general de la Asociación Odontológica de Chile. Tabla: Colegio Odontológico.

ASAMBLEA GENERAL DE LA ASOCH.

Mañana celebra asamblea general la Asociación Odontológica de Chile, en la Sala de Conferencias de "El Mercurio", a las 22 horas.

Se encarece la asistencia a todos los miembros de la institución.

Tónico cardíaco, contra la obesidad, la arteriosclerosis y todas las aplicaciones del yodo, sin tener sus inconvenientes, se consigue con

YODORGAN

(Base: Yodopeptona)

Federico Alfonso se llamará Restaurant Popular de Ovalle.

Será inaugurado el sábado 11 de noviembre

SU INSTALACION.

Ha regresado de Ovalle el Director General de Restaurantes y Hospederías Populares, señor Víctor Celis, quien fué a ese pueblo con el objeto de imponerse del estado de los trabajos de instalación del establecimiento que allí se organiza.

La inauguración ha sido fijada para el 11 de noviembre, fecha en que el restaurante se hallará totalmente instalado y con su correspondiente dotación de muebles y vajilla.

En homenaje al diputado don Federico Alfonso, recientemente fallecido y que fué el mas entusiasta propulsor de la creación del restaurante de Ovalle, se ha acordado dar su nombre al establecimiento.

DETENIDO CHOFER QUE CAUSO MUERTE DE UN CARABINERO

Frente a su domicilio, Avenida La Paz N.o 283, fué detenido en la mañana de ayer, por carabineros de la 9.a Comisaría, el chofer Gonzalo Flores Ramírez, quien manejaba la góndola J. B. 88, del recorrido Santiago-Renca, que anteanoche atropelló a una pareja de carabineros montados, en el camino a Renca, arrojándola al canal La Punta. Una de las víctimas, el carabinero Santiago Venegas Bravo, murió instantáneamente, siendo su cadáver arrastrado por las aguas hasta las cercanías del cementerio de Renca, de donde fué extraído ayer. Su acompañante, el sargento Isidro Díaz Canto, que cayó también al canal, se salvó debido a que se cogió de un puente.

CORRIA A GRAN VELOCIDAD

Detectives encargados de las pesquisas, dirigidos por el Comisario Eduardo Carvallo, se trasladaron ayer a Renca, y allí ubicaron al muchacho Mario Corro, cobrador de la góndola, quien declaró que este vehículo corría a gran velocidad, cuando se produjo el atropello. Habría agregado que el chofer Flores manejaba en estado de ebriedad.

El detenido fué puesto ayer a disposición de la Justicia Militar, para su procesamiento.

Los funerales del carabinero Venegas se efectuarán en la mañana de hoy, rindiéndosele los honores que le corresponden como caído en actos del servicio.

FISCAL DECLARO REOS A DOS CARABINEROS EN CAUSA POR HOMICIDIO

El Fiscal Militar, señor Banderas Cañas, declaró reos en la tarde de ayer, al cabo 1.o de Carabineros, Lorenzo Avello Márquez, por prisión arbitraria y homicidio, y al carabinero Vital Quezada, por homicidio. Ambos pertenecían a la dotación de la Tenencia de Marruecos, y se encuentran acusados de la muerte del detenido Manuel Pallamilla.

Ayer declararon ante el Fiscal cinco personas, y se nos informa que en el día de hoy es posible que el señor Banderas dicte declaratoria de reos contra otros de los carabineros detenidos.

UN GUIA PARA LA CONSTRUCCION DE CASAS BARATAS

En pocos días más saldrá a la circulación un nuevo Guía de Construcciones, que constará con más de cien planos de casas y chalets, especialmente dedicado a los obreros y empleados.

Se registran también en este folleto, planos y especificaciones sobre viviendas para campesinos, parceleros, veraneantes y establos, de acuerdo con el sistema propio de que es autor el ingeniero don Juan Alberto Rieloff, quien tiene la particularidad de recomendar en sus construcciones, materiales exclusivamente nacionales.

HUMBERTO ARRIAGADA V. PRESTO CONFESION CON CARGOS ANTE EL FISCAL

Ayer prestó confesión con cargos en el proceso por los sucesos del 5 de septiembre de 1938, el ex director general de Carabineros, Humberto Arriagada Valdivieso.

Esta declaración que se prolongó durante varias horas, será continuada hoy hasta su término.

En el curso de la semana prestarán confesión con cargos los demás detenidos que se encuentran en la Penitenciaría.

UN MINUTO 18

José Martí, el hombre que más luchó por la independencia de Cuba, era triste y melancólico, pero amable con todos. Refleja claramente sus ideas la siguiente estrofa:

Cultivo una rosa blanca,
en Junio como en Enero,
para el amigo sincero
que me da su mano franca.
Y para el cruel, que me arranca
el corazón con que vivo,
cardo ni ortiga cultivo;
cultivo una rosa blanca!

Los que sufren de asma, bronquitis o esa "cerrazón" de pecho que acompaña algunos catarros, pasan generalmente muy mala noche. Para eso está el Asmol "18", que evita los ataques de asma, abre y despeja el pecho, facilitando la respiración tranquila y normal

Su salud merece un "18"!

Base: hojas Belladona, hiosciano, estram.

A LOS DEUDORES DE PAVIMENTACION DE LA COMUNA DE SANTIAGO

Se previene a los deudores morosos afectos a la Ley 4,180, que deban dividendos anteriores al 1.o de Enero de 1939, que sólo quedan los días del presente mes de Octubre, para cancelar la totalidad de los dividendos devengados, con la rebaja del 50% de los intereses penales que establece la Ley N.o 6,435.

Santiago, Octubre 24 de 1939.

Ramón Arriagada Valenzuela.
SECRETARIO GENERAL.

TRIBUNALES DE JUSTICIA

CORTE SUPREMA
MOVIMIENTO DE AYER

Primera Sala. — Relator señor Varas

Continuó y quedó en acuerdo la 10.a del martes: The Valparaíso (Chile) Drainage Co. Ltda. con Serapio Villegas.

Las de la tabla no vistas.

En la continuación, alegó don Arturo Alessandri Rodríguez, por el recurso.

Segunda Sala. — Relator señor Fuenzalida

Continuó y quedó pendiente la 1 del martes: Blanca Walker de Vergara con Héctor Mujica.

Las de la tabla no vistas.

En la continuación alegaron, don Ernesto Barros, por el recurso, y don Juan E. Montero, contra el recurso.

Fallos del acuerdo: Horacio Orrutia con el Fisco (fondo), invalidada de oficio.

Luisa Campos con Paulino Gutiérrez, sin lugar fondo.

DE LOS TRIBUNALES

EL RECURSO DE QUEJA DEL EX GENERAL DON ARIOSTO HERRERA. — El recurso de queja deducido por el ex general don Ariosto Herrera contra la Corte Marcial, será resuelto probablemente en el curso de esta semana, debiendo fallarse en cuenta, sin necesidad de figurar en tabla.

LA CUESTION DE COMPETENCIA EN EL PROCESO DEL COMPLOT DEL 9 DE JULIO. — Hoy figura en primer lugar en la tabla de la Primera Sala de la Corte Suprema, la cuestión de competencia promovida por don Alberto Warnken, en el proceso instruído con motivo del complot del 9 de julio último.

En ella se discute la competencia del Juzgado Militar, sosteniéndose que el conocimiento de la causa corresponde a los Tribunales ordinarios.

EXPRESION DE GRACIAS

Damos los más sinceros agradecimientos a las personas que se dignaron acompañar hasta su última morada, los restos de nuestra querida hija, hermana, nieta y sobrina,

IRMA LATUZ G.
(Q. E. P. D.)

Arturo Latuz y familia.

DEFUNCION

Ha fallecido nuestra querida esposa, madre y abuelita, doña

LUISA RODRIGUEZ DE RIQUELME.

Rogamos a nuestras relaciones se sirvan acompañar sus restos al Cementerio General. El cortejo partirá de su casa habitación, calle Salas Errázuriz N.o 3095, a las 17 horas. Servicio que agradecerán enternamente

Manuel Riquelme e hijos.

DEFUNCION

Ha fallecido nuestra querida hija y hermana, señorita

LUISA MATILDE ESPINOZA VASQUEZ

Sus restos serán sepultados en el Cementerio General, hoy a las 10 horas. El cortejo partirá de su casa habitación, calle Grajales 2366.

La familia

DEFUNCION

Ha dejado de existir nuestra querida hijita

ALICIA CONTADOR BRAVO

Sus restos serán sepultados hoy en el Cementerio General. Partiendo el cortejo de su casa, Santa Rosa 70, a las 5 P. M.

Sus padres

DEFUNCION

Ha fallecido nuestra querida madre, señora

NIEVES PIZARRO v. de TRONCOSO

Sus restos serán sepultados hoy en el Cementerio General, a las 10.30 horas. El cortejo partirá de su casa habitación, calle Copihue 2881 (Los Leones).

Luis Arístides y Leonidas Troncoso Pizarro y familia

MEMORANDUM DE "LA NACION"

OCTUBRE
26
JUEVES

SANTOS DE HOY:
EVARISTO Y LUCIANO

SANTOS DE MAÑANA
VICENTE Y SABINA

BIBLIOTECAS Y MUSEOS

BIBLIOTECA NACIONAL — Avenida O'Higgins, entre MacIver y Miraflores. Funciona de 9.30 a 12.30 horas, y de 14.30 a 20.20 horas.

SOCIEDAD DE FOMENTO FABRIL. — Biblioteca Industrial.— Moneda 159, diariamente de 9.30 a 12 y de 14.30 a 18.30 horas, menos los sábados en la tarde y festivos.

SOCIEDAD NACIONAL DE MINERIA.—Abierta al público de 9 a 12.30 y de 14.30 a 20.30 horas, en Moneda 759.

MUSEO DE HISTORIA NATURAL — Quinta Normal de Agricultura abierto todos los días de 9.30 a 12 horas, y de 14.30 a 18 horas.

HISTORICO NACIONAL.—Moneda 620, abierto todos los días a 18 horas. Las Secciones Historia y Militar funcionan en el ala norte del Palacio de Bellas Artes, Parque Forestal. Abiertas todos los días de 9.30 a 12 horas y de 14.30 a 18 horas.

NACIONAL DE BELLAS ARTES — Palacio de Bellas Artes, Parque Forestal, abierto todos los días, de 9.30 a 12 horas y de 14.30 a 18 horas.

BOLETIN METEOROLOGICO

INFORMACIONES DE SANTIAGO

Temperatura del aire (día 25): Mínima 10.5 grados C. a las 6 horas 20 min. Máxima 20.0 grados C. a las 15 horas 45 min.

Humedad relativa del aire (día 25): Máxima 100 o/o a las 0 hora 0 min. Mínima 46 o/o a las 16 horas.

Sol: Salida a las 5 horas 30 min. Puesta a las 19 horas 4 min.

Luna: Salida a las 17 horas 47 min. Puesta a las 5 horas 21 min. del día 27.

Fase: Luna llena el día 28.

BOLETIN DEL TIEMPO

(Redactado a las 20 horas del miércoles 25 de octubre de 1939)

Se ha observado buen tiempo, con nublados parciales y vientos del suroeste desde Valdivia al Norte. Más al Sur ha seguido variable con lluvias parciales y vientos fuertes del oeste.

PREVISION

(Para el jueves 26)

Continuará bueno en las zonas Norte, Central y parcialmente en la región Sur.

Arica-Coquimbo: Buen tiempo. Nublados matinales. Vientos del suroeste.

Aconcagua-Maule. Nublados o neblinas de carácter local. Vientos del suroeste.

Cordillera (Central): Algo nuboso.

Ñuble-Chiloé: Nublados o neblinas locales. Chubascos en la parte sur.

Guafo-Evangelistas (Costa): Variable. Chubascos. Vientos fuertes del oeste.

MINISTERIO DE DEF. NACIONAL
Oficina Meteorológica de Chile.

DEFUNCIONES

Clotilde Albornoz C. 83 años, Juan Yáñez Z. 53, Apolinario Pavez 80, Eliana Jiménez H. 13, Juana González 33, Juan A. Guerra A. 8, Olga Sarey P. 17, Luis A. Espinoza B. 33, Elena Sepúlveda S. 22, Ismael Castillo M. 55, Anselmo Suárez M. 19, Jorge Carrasco 9, Lucinda Pérez A. 46, Manuel Espinoza M. 31, [illegible] Sanhueza [illegible], Segundo Pezoa E. 1, [illegible] E. 30, Amada Arancibia M. [illegible], Jorge R. Prieto M. 1, Fernando Letelier S. 1, Dolores [illegible] 13, Clorinda Farías G. [illegible], Sarría Lira 82; [illegible] Miget 30, Joaquín Navarro Cabello 54, María Molina Medina 76, Selvia Urbina Blanco y 15 menores de 1 año.

TURNO DE BOTICAS

Las siguientes farmacias estarán de turno hasta el 28 de octubre: La Salud O'Higgins 61; San Pablo, S. Pablo 1796; Minerva, S. Pablo 3106; Andraca, Manocho 4228; Araya, S. Domingo 4362; S. Ana Catedral-S. Martín; Imperio, Moneda-G. Reyes; La Torre, O'Higgins 3347; Huérfanos, Huérfanos 840; Española, Puente 818; Alemana S. Diego 2002; México, S. Diego 684; Unión, Molina 502; Chile, Carmen 1199; Burgos, Gran Avenida 6264; Caupolicán, Avenida Matta esq. Arturo Prat; Rojas N.o 1, Bascuñan 1501; San Miguel, S. Miguel esq. S. Rosa; V. Mackenna, V. Mackenna 521; Torricelli, S. Elena 1398; S. Miguel, Av. Portugal 1080; Rozal, Castro 311; El Progreso Cochrane 1746; Asturias, G. Avenida 4364; Iris, Av. Matta 410; Cruz Blanca, Av. Ossa 53, Los Guindos; Bulnes, Borgoño 311, Poh. Bulnes, Renca; Contador, Av. Independencia 2668; Centenario, Av. Recoleta 2298; Lembach Av. Providencia 1996; Oleda, Av. Manuel Montt 769; Urgencia, Av. Irarrázaval 2502; Salvador, Av. Fco. Bilbao 581; Ñuñoa, Av. Irarrázaval 1286; Recasol, Sevilla 1505; Bayer, Av. Independencia 466; Venus, Santos Dumont 589; Oriental, Bella Vista 0410.

LLAMADOS DE URGENCIA

Asistencia Pública, San Francisco 80, teléfono 28; Posta N.o 2 de la Asistencia Pública, Maule esquina de Chiloé, teléfono 85498; Posta N.o 3 de la Asistencia, Chacabuco esquina de Compañía, teléfono 83838; Asistencia Pública de Ñuñoa, Villaseca esquina de Irarrázaval, teléfono 43360: Oficina y médicos de turno, 43863; Asistencia Pública de San Miguel, Avenida San Miguel 1017, teléfono 61542; Asistencia Pública de Providencia, Manuel Montt 308, teléfono 89953; Prefectura de Carabineros, Moneda esquina de Morandé, teléfono 25; Bombas, 25; Prefectura de Investigaciones, Teatinos, teléfono 82210.

TELEGRAMAS SOBRANTES

En las Oficinas del Telégrafo del Estado, hay los siguientes: Octavio Farías, Cía. Seguros Americana; Muñoz Bellavista 0232; Sol; Cepa: Falcón, Capitán; Eva Maldonado, Hospital San Borja; Escobillón: Pedro Gómez, Mercedes Amigo, Aejas 40; Foldur; Valentina Valverde, Huérfanos 1761; Alfonso Sampelayo, Hotel Francia; Enrico Klenpau, Hotel Victoria; Sastrería Hidalgo, Matte Dento, 217; Graciela Morales, Santo Domingo 1373; Rafael Canales, Tesorería General; Molson, casilla 20; Clara Marín, [illegible] 2266; Vargas, casilla 11; [illegible] Sanfelice, Bandera 172; Silvia [illegible] Berríos, Estado 250; Roberto Jaimes New York 47; Humberto León, Rozas 92; Monaldi, Compañía [illegible]; Halabi; Humberto León, Rozas [illegible]; Guillermo Schnacke, Prat [illegible]; Carlos Gierke, M. Rodríguez [illegible]; Valentina G. de Valverde, Huérfanos 1761.

Sucursal Estación Alameda: Elisa Nicoli, Elena Benítez.

Sucursal San Joaquín: Avda. Joaquín N.o 1275; Jaime Filial.

—En las oficinas del Telégrafo Comercial, hay los siguientes.

Oficina Central, Huérfanos 858: Gerardo Daza, Máximo Bernare Ana Donoso, Irma Alvarez Pulsen, José Llull, Parra Ibáñez, Elena Núñez.

Ducal $2.
SON HABANOS DE CALIDAD

ADMINISTRADOR DEL SEGURO ESPERA EL RESULTADO DE LA INVESTIGACION

"Nada se saca haciendo conjeturas ni reproduciendo las voces estridentes de la calle" — La Caja debe merecer el apoyo de todos.

CARTA AL DIRECTOR DE EL MERCURIO

El Administrador General de la Caja de Seguro Obligatorio, don Luciano Kulczewski, ha dirigido la siguiente carta, al Director de "El Mercurio", don Clemente Díaz Leon.

"Señor Director:

Después de leer el editorial de "El Mercurio" de hoy, titulado "Investigación en Seguro Obrero", siento que gravita sobre mí el imperativo de decir dos palabras sobre las ideas y opiniones expresadas en dicho editorial.

En verdad, tengo sobradas razones para desatribuir todos y cada uno de los cargos que se han formulado en contra de la Administración de la Caja, ora por agentes indocumentados e irresponsables, ora por individuos que, conociendo la verdad de las cosas la han tergiversado con espíritu avieso y tendencioso. En efecto, nada más fácil para mí que demostrar, en forma contundente, la falacia del cargo de que la Administración ha hecho uso ilegítimo o arbitrario de sus atribuciones, como así mismo la futilidad de las críticas a la política inversionista de la Caja. Sin embargo, en esta ocasión, haciendo un penoso esfuerzo, guardaré silencio frente a esta clase de maledicencia que, con profunda sorpresa, veo que ha llegado a tener un eco, aunque amortiguado y débil, en las serenas y ponderadas columnas editoriales del diario que usted dirige.

Y la razón de mi silencio transitorio es obvia. Como se recordará en el editorial citado, al presente existe una Comisión Investigadora, designada por el Supremo Gobierno, encargada de examinar la gestión administrativa de la Caja de Seguro. Yo espero el resultado del estudio que practique esta Comisión con la más completa tranquilidad de espíritu, seguro como estoy de que no encontrará en mi cometido un solo acto incorrecto.

Naturalmente, anhelo que en esa oposición se coloquen los que realmente se interesan, o dicen interesarse, por la Caja de Seguro, pero no como hemos conjeturas ni reproduciendo las voces estridentes de la calle, por el simple prurito de mantener vivo el recelo que artificialmente se ha creado en contra de la Administración. Por el contrario, con este comentario inoficioso se contribuye al desprestigio de una institución que debe merecer el apoyo de todos, por sus vastas proyecciones sociales.

Por eso, señor Director, lo invito cordialmente a esperar el resultado de la labor de la Comisión Investigadora. Esta Comisión, compuesta por personas de entera idoneidad e insospechable, sabrá cumplir con su deber, sin necesidad de que nadie le advierta que su actitud debe ser severa e implacable, y ajena a toda "transacción". Mientras tanto, señor Director, guardemos silencio.

Rogándole se sirva dar publicidad a estas líneas, lo saluda atentamente. — LUCIANO KULCZEWSKI G., Administrador General de la Caja de Seguro Obligatorio".

SUBSECRETARIO DE RELACIONES REASUMIO AYER

A mediodía de ayer reasumió su cargo, el Subsecretario de Relaciones Exteriores, don Jocelyn de la Maza, quien regresó de Panamá, donde asistió a la Conferencia de Neutralidad, como delegado de Chile.

Momentos después, el señor de la Maza, acompañado del Embajador de nuestro país en Bolivia, don Benjamín Cohen, también ex delegado a la Conferencia mencionada, visitó a S. E.

Los señores de la Maza y Cohen dieron cuenta al Excmo. señor Aguirre Cerda, de la labor desarrollada en la Conferencia de Panamá.

El señor Cohen permanecerá en Santiago una semana, para dirigirse en seguida a reasumir la Embajada en La Paz.

CARTA TOPOGRAFICA DE AYSEN FUE ENTREGADA AL EXCMO. Sr. AGUIRRE

El Comandante en Jefe del Ejército, general don Carlos Fuentes Rabé, acompañado del Director del Instituto Geográfico Militar, general Mitchell y del Subdirector del mismo establecimiento, comandante señor Mardoqueo Muñoz, se entrevistó con S. E. el Presidente de la República.

En esta ocasión se hizo entrega al Excmo. señor Aguirre de una carta topográfica de Aysen, estudio que S. E. había encomendado, pues desea conocer diversos asuntos relacionados con esa provincia ante de conocerla, en el mes próximo.

DOS MIL COLONOS DESEA RADICAR ANUALMENTE EL GOBIERNO EN GRANJAS COLECTIVAS, A FIN DE ACELERAR PROCESO PARA SUBDIVIDIR LA TIERRA

Se irá a la modificación de la Ley de Colonización con el objeto de establecer un orden de preferencia más justo en el otorgamiento de parcelas.— Dificultades en la reconstrucción de la zona devastada por el terremoto.

ACUERDOS DE CONSEJO DE GABINETE DE AYER

Presidido por el Excmo. señor Aguirre Cerda y con asistencia de todos los Ministros de Estado, se efectuó ayer, a las 10.30 horas, un Consejo de Gabinete. Actuó de secretario el Secretario-Jefe de la Presidencia de la República, don Humberto Aguirre Doolan.

El Ministro de Tierras, don Rolando Merino, hizo una exposición acerca de la situación en que se encuentra la Caja de Colonización. Dió a conocer la labor que ha desarrollado la institución desde que se dictó la ley que la creó. Expresó que anualmente son entregadas cien parcelas y que era necesario introducir modificaciones a la ley con el objeto de aumentar el proceso de la subdivisión de la tierra, mediante la radicación de dos mil colonos, anualmente, en granjas colectivas.

ORDEN DE PREFERENCIA

Por su parte, el Ministro de Agricultura don Arturo Olavarría, manifestó al Consejo que también era necesario modificar la ley, a fin de que se otorguen las parcelas en el siguiente orden de preferencia:

1.o A los ingenieros agrónomos y a los egresados de las escuelas prácticas de agricultura;

2.o A los inquilinos y medieros que tengan preparación práctica en los trabajos agrícolas, y

3.o A las personas que presenten buena calificación de la labor que hayan efectuado en las escuelas-granjas o se hayan especializado en industrias derivadas de la agricultura.

RECONSTRUCCION DE LA ZONA DEVASTADA

El Ministro de Fomento don Oscar Schnake, hizo presente las dificultades que se han presentado en la reconstrucción de la zona devastada, debido a que los propietarios se oponen a los planos reguladores de las ciudades, que están contemplados en la ley. Se acordó, al respecto, enviar un mensaje al Congreso, con el carácter de urgente, por el cual se introduzcan modificaciones a la ley en forma que permita la aplicación de procedimientos más rápidos para la reconstrucción.

CONFLICTOS OBREROS

El Ministro del Trabajo don Antonio Poupin, dió a conocer el conflicto de los obreros con los salitreros independientes y el posible conflicto que pueda crearse entre obreros e industriales cerveceros.

El Consejo se levantó minutos antes de mediodía y volverá a reunirse mañana para continuar con el estudio del problema del abaratamiento de los artículos de primera necesidad.

La Feria del 31 será principal número de F. de Primavera

La Federación de Estudiantes activa los preparativos

COCKTAIL A S. M.

Se proseguen con gran entusiasmo los preparativos para las Fiestas de la Primavera que ha organizado la Federación de Estudiantes de Chile. Dichas fiestas tendrán este año toda la magnificencia y originalidad que tanto prestigio conquistaron para la antigua Federación de Estudiantes.

Venciendo la apatía revelada por el público en los últimos años, la federación se propone una vez hacer un verdadero derroche de buen humor, ingenio y originalidad, para lo cual cuenta además con el factor favorable que no habrá otra fiesta oficial que ésta.

S. M. Luisa I. visitó a la esposa de S. E., señora Juana Aguirre de Aguirre, para ofrecerle la cooperación del organismo estudiantil al fondo de Navidad, gesto éste que ha sido muy elogiado.

La fiesta denominada Feria de Primavera, es el número principal del programa confeccionado y se nos anuncia que será un acontecimiento artístico, social y deportivo, como no se recordará otro en Chile. Esta fiesta se efectuará la noche del martes 31 del mte. en el Estadio Nacional y estará precedida de un festival deportivo que ha despertado justificada expectativa en el mundo universitario y del deporte. Habrá movilización especial de micros y carros.

Propaganda original será la que hará un avión, pasado mañana, arrojando volantes del programa de fiestas en las principales plazas de la ciudad. Algunos de estos volantes, debidamente timbrados, servirán como entrada gratis a las fiestas.

Importantes firmas comerciales han ofrecido su cooperación al Comité de Fiestas, destacándose por tal motivo el número de Carros Alegóricos que este año será extraordinario, presentándose en gran número y con nutridas y alegres comparsas.

El Tap Room Ritz ofrece el viernes un cocktail danzante a S. M. Luisa I y su corte de Honor.

ARTE CINEMATOGRAFICO EN LA UNIVERS. DE CHILE

Mañana, a las 19 horas, en el Salón de Honor de la Universidad de Chile, tendrá lugar la 24.a exhibición de arte cinematográfico que ofrece el Instituto Cinematografía Educativa.

El programa es el siguiente:

1.o Vives "Doña Francisquita", obertura.

2.o Prólogo.

3.o "La Mujer del Panadero", película sello Leo Film, por Raimu y Ginette Leclerc. (Sólo para mayores).

Manifestación a don Luis Muñoz Mena

Asistentes a la manifestación ofrecida ayer en el Bosque Santiago al señor Luis Muñoz Mena, por haber sido nombrado jefe del Departamento de Bienes Nacionales del Ministerio de Tierras y Colonización

TARIFAS DEL SERVICIO DENTAL DE LA CAJA DE EE. PARTICULARES

Los exámenes y presupuestos serán gratuitos.— La atención del público será de 10 a 13 horas y de 15 a 21 horas.

NO SE ATENDERA A FAMILIARES

El Servicio Dental del Departamento Médico de la Caja de Empleados Particulares está destinado a la atención de los imponentes que comprueben su calidad de tales y que hayan cumplido con la exigencia del Examen de Salud. No se atenderá por el momento a los familiares de los imponentes, hasta que algunos meses de experiencia, demuestren la posibilidad material del hacerlo.

El Servicio Dental funcionará diariamente de 10 a 13 horas y de 15 a 21 horas, inclusive los sábados y con excepción de los días domingos y festivos.

Las peticiones de atención serán recibidas por la Secretaría del Equipo, la que comprobará la calidad de imponente del empleado y hará cumplir la exigencia del Examen de Salud previo.

Los presupuestos de atención dental serán efectuados exclusivamente por el dentista jefe.

Confeccionado el presupuesto, el imponente abonará su valor por anticipado conforme a las tarifas establecidas, o solicitará el préstamo a la Caja o Sucursal correspondiente.

Una vez cancelado el trabajo, o aceptado el préstamo por la Caja, el imponente será atendido por el dentista que señale el dentista jefe.

TARIFAS

Exámenes y Presupuestos, gratuitos.	
Exámenes radioscópicos, gratuitos.	
Extracciones, la pieza .. $	4.—
Radiografías dentales ..	5.—
Coronas de porcelana ..	60.—
Coronas de oro y porcelana	120.—
Coronas de oro..	120.—
Descoloración dentaria por pieza	60.—
Desensibilización por diatermia, la pieza ..	3.—
Desensibilización por medicamentos..	5.—
Apicectomía u otras intervenciones	80.—
Raspaje especial	30.—
Extracción de tártaro y limpieza	10.—
Ganchos de oro para placa..	80.—
Ganchos de acero para placas	20.—
Incrustaciones de oro chicas	50.—
Incrustaciones de oro grandes	100.—
Incrustaciones de metal	20.—
Legrado profundo, la pieza	5.—
Puentes (la pieza)	120.—
Placas de cauchú	250.—
Placas de celuloide	500.—
Reparaciones de placas, convencional.	
Reparaciones de puentes, convencional.	
Tratamiento de canales	20.—
Tapaduras de cemento..	15.—
Tapaduras de porcelana sintática	20.—
Tapaduras de amalgama	20.—
Químio o vacunoterapia la pieza	5.—
Alveologingivectomía:	
Menos de 10 piezas, cu.	30.—
Entre 10 y 20 cu.	20.—
Más de 20 piezas, cu. ..	15.—

NOMBRAMIENTOS Y ASCENSOS EN LA MARINA DE GUERRA

Con fecha de ayer el Ministerio de Defensa ha dictado numerosos decretos de ascensos y nombramientos en las filas de la Armada. Damos a continuación la lista de ellos:

1 de la Armada, comandante del cazatorpederos "Almirante Condell", se nombró al capitán de fragata señor Alfredo Cacas Ramírez, y segundo comandante al capitán de corbeta señor Mario Geiger; comandante de la escampavía "Jeneque", al capitán de corbeta Carlos Dor Valck; a disposición del Ministerio de Relaciones Exteriores ha quedado el capitán de navío señor Enrique Cordovez Madariaga; asciende a capitán de corbeta el cirujano teniente 1.o Roberto Lara Vásquez; a capitán de fragata piloto, el capitán de corbeta piloto señor Alberto Aravena Espinoza; a capitanes de corbeta pilotos, señores Tomás Soto Leyton, Gumercindo Castillo Fuentes, Gilberto Díaz Vivar; a tenientes 1.os pilotos, los tenientes 2.os. pilotos, Sres. Fortunato Verdugo Riveros, Jorge Cabrera Soto, Juan Muñoz Horz, Luis Ostornol Fernández, Luis Vicencio Sanguinetti y Juan Torrejón A.; a capitán de corbeta ingeniero, el teniente 1.o ingeniero señor Julio González Sánchez; a teniente 2.o A. C., el guardiamarina A. C. señor Pedro Urzúa Marín; a tenientes 2.os ingenieros, los guardiamarinas ingenieros Sres. Juan E. Moreno Soulitt y Edmundo Francetti Parlinna; se nombra teniente 2.o dentista, al cirujano dentista señor Bernardo Leixelard Lacoste; capellán 3.o, al presbítero señor Julio César Barrientos Rozas; teniente 1.o A. C., al teniente 2.o A. C., señor Raúl González Navarrete.

Ascensos a tenientes 2.os ejecutivos de los guardiamarinas señores Rodolfo Turenne Ríos, Jorge Mira Martínez, Mario Valdivia de la Sotta, Sergio Hidalgo Stevenson, Rodolfo García Urbiano, Gustavo Julliant Pastor, Stanley J. L. García, Boris Copaytic O'Neil, Amador de la Cerda Lemus, Marco Briones Aguso, Juan Vasco Pedesman, Enrique Rogers Sotomayor, José Julián Pastor, Rafael Urrutia de la Sotta, Aníbal Oyarzún Méndez, Ernesto Vaso Leigh, Guillermo Barros González, José A. Vergara Puga, Eduardo Sanhueza Carmona y Arnaldo Curtis Silva.

INTENDENTE OFICIO A LA CORTE SUPREMA LEVANTANDO CARGOS

En la tarde de ayer el Intendente de la provincia don Augusto Rivera Parga, hizo una presentación a la Excma. Corte Suprema, en la cual le solicita deje sin efecto la resolución tomada por dicho tribunal de designar un ministro que investigue las causas por las cuales no se concedió la fuerza pública para llevar a efecto el lanzamiento solicitado por el señor Ramón Marchant.

En el escrito presentado, el señor Rivera Parga, después de hacer una clara exposición de los hechos que originaron el reclamo formulado, prueba fehacientemente la ninguna veracidad de la supuesta negación de la fuerza pública para hacer cumplir esta resolución judicial.

Del mismo modo, manifiesta que si la Intendencia en muchos casos se ha visto precisada a retardar el cumplimiento de las órdenes de auxilio de fuerza pública, ello no ha sido por desidia en el cumplimiento de sus deberes, ni por falta de diligencia para prestar el máximo de cooperación al cumplimiento de las disposiciones de otro poder público, sino porque para el Intendente de la provincia, la ley no es un concepto inerte, sino que ella está hecha para servir al bienestar de la colectividad, y siendo ineludible acatarla y darle cumplimiento, corresponde a la autoridad proceder en tal forma que en el ejercicio de sus facultades y de sus deberes no se causen males sociales mayores que aquellos que la ley pretendió evitar.

"Es por esta razón—agrega—que ellas se han cumplido de acuerdo con los medios de que se dispone, procurando en todo caso no hacer más duras y penosas las condiciones de vida de las clases humildes, y si se han retardado algunas han sido sólo aquellas que afectan al propietario pudiente que, guiado en la mayoría de los casos, por su sórdida ambición, gestiona el desalojamiento de la infeliz familia que no pudo soportar la injustificada alza del canon o que es víctima de un apremio económico de carácter accidental".

ACTIVIDADES DE LA CONFEDERACION DE EE. PARTICULARES

Con toda actividad ha proseguido sus labores de organización el Directorio Ejecutivo Nacional de la Confederación de Empleados Particulares que preside don Juan Laporta.

Al efecto, este directorio ha celebrado últimamente diversas reuniones con el objeto de adoptar acuerdos para la mejor marcha de la institución y sus relaciones con los organismos provinciales.

REUNION DE DELEGADOS. — Se ha citado para hoy jueves a las 7.30 P. M., en el auditorium de la Radio del Pacífico, a una reunión amplia de delegados. En esta reunión se considerarán materias de interés relacionadas con las actividades futuras de la Confederación. Asimismo, se repartirá a los delegados el boletín N.o 6, en el que se incluyen las conclusiones del reciente Congreso celebrado en Valparaíso, las que, como se sabe, han sido favorablemente acogidas por S. E. el Presidente de la República y Ministros de Estado.

CURSOS DE CAPACITACION.— Se nos pide informar que han quedado definitivamente acordados, y se iniciarán impostergablemente el martes 31 del presente, los cursos de capacitación para delegados de personal, a cargo de la Inspección General del Trabajo. Estos cursos se realizarán en uno de los salones de la Universidad de Chile, a las 7.45 de la tarde.

LA CONCENTRACION EN RANCAGUA.—En las reuniones de que damos cuenta se informará en detalle de los resultados alcanzados en la última concentración de empleados llevada a efecto en Sewell, con asistencia de los miembros del Directorio Ejecutivo Nacional, en la que se puso de manifiesto la estrecha unión de los sindicatos de toda la provincia con la Confederación.

LA FUERZA AEREA RENDIRA HOY HOMENAJE AL TENIENTE BERGUÑO

Fué una de las primeras víctimas de la aviación militar.— Se mató con el Teniente Ponce en las maniobras militares de 1915.

TRASLADO DE LOS RESTOS

Mañana viernes, a las 9 horas, se efectuará en el Cementerio General el traslado de los restos del teniente señor Emilio Berguño Meneses, desde el mausoleo de la Fuerza Aérea a la tumba de sus familiares.

Con tal motivo, la jefatura de la Fuerza Aérea, deseando rendir un sentido homenaje a este valeroso oficial que, juntamente con otros, encabeza la Página de Honor del personal fallecido en actos del servicio, cuando la aviación militar se implantara en nuestro país, ha dispuesto que durante esta ceremonia fúnebre se le rindan todos los honores correspondientes a su rango militar. En efecto, delegaciones del comando en jefe de la Fuerza Aérea, de la guarnición de Santiago y El Bosque, presididas por el General del Aire señor Armando Castro, acompañado de todos los altos jefes de la institución, conjuntamente con tropa armada y el Orfeón de la Aviación, asistirán al traslado de los restos del teniente Berguño a su nueva sepultura, donde depositarán coronas de flores como recuerdo póstumo al héroe de ayer, que cayera en el cumplimiento del deber el 7 de abril de 1915, en circunstancias que desempeñaba el puesto de observador en un biplano Breguet piloteado por el recordado teniente aviador señor Tucapel Ponce, que también encontró la muerte al precipitarse a tierra, en circunstancias que participaba en las grandes maniobras militares que se efectuaban en aquella fecha en los alrededores de la ciudad de Curicó.

NOTICIAS DIVERSAS

EN EL INSTITUTO SUPERIOR DE COMERCIO. — El Director del Instituto Superior de Comercio, don Guillermo Carrasco, dará hoy, a las 19.30 horas, una conferencia sobre "El pasado y el porvenir de la educación comercial en Chile y el perfeccionamiento post escolar de los contadores". La conferencia se efectuará en Bandera 75, 4.o piso, oficina 340-341.

CONFERENCIA EN LA UNIVERSIDAD DE CHILE — El 28 del presente se efectuará en el salón de honor de la Universidad de Chile, la conferencia que sobre la poetisa mexicana Rosario Sansores, dará la escritora Vera Zouroff.

CENTRO DE ESTUDIOS SOCIAL-ECONOMICOS LATINOAMERICANOS.— Invita a la conferencia que dará don José Antonio Arce en la Escuela de Comercio y Economía Industrial de la Universidad de Chile, hoy a las 11 horas. Tratará sobre "¿Era régimen socialista el de los Incas?"

JEFE DE DEPTO. DE INVESTIGACION CIENTIFICA. —Para ocupar la vacante producida por la aceptación de la renuncia del jefe del Departamento de Investigacion Cientifica de la Dirección General de Sanidad, ha sido propuesto, de acuerdo con el escalafón, el doctor Juan Orellana.

PROYECTOS PARA LA CONVOCATORIA —El Ministro del Trabajo señor Antonio Poupin estudia los proyectos de ley de dicho Ministerio que serán incluidos en la convocatoria a sesiones extraordinarias del Congreso. Posiblemente sean incluidos los proyectos sobre reestructuración de los servicios del trabajo, sindicalización campesina y salario mínimo de los campesinos.

UNION DE PROFESORES.— Reunion de delegados de escuelas y comité, a las 18 horas, en Estado 15, 3.er piso.

CONFERENCIA DE DON GERMAN VALENZUELA. — En el local de la Sociedad Nacional de Meteorología el jefe de la Oficina Meteorológica de Chile señor Germán Valenzuela del Río, dictó una conferencia sobre "La guerra y la meteorología".

DON JUAN URZUA MADRID, VICEPRESIDENTE DEL C. SUPERIOR DEL TRABAJO

En la mañana de ayer, don Juan Urzúa Madrid, visitó las Oficinas del Consejo Superior del Trabajo, para tomar posesión de la vicepresidencia, cargo para el cual ha sido designado recientemente por el Presidente de la República.

El señor Urzúa, departió con el Secretario General del Consejo, don Carlos Mátus, quien explicó al nuevo vicepresidente sobre la estructura de la Corporación, dándole cuenta de los problemas que aún están en espera de solución.

El señor Urzúa Madrid, confió al secretario la misión de gestionar la designación de los miembros que aún no han sido nombrados, para que el Consejo reinicie sus actividades.

Nombramiento: se nombra comandante del "Araucano" al capitán de navío señor Sady Ugalde.

SINTONICE

EMISORAS OTTO BECKER

ONDA LARGA Y CORTA DE 25 METROS

SANTIAGO DE CHILE

ALBERTO PERIC

PRIMER PIANISTA DE LAS GRANDES ORQUESTAS DE

ANGEL CAPRIOLO

UN EXCELENTE COMPOSITOR CHILENO Y ESPLENDIDO EJECUTANTE, UNO DE LOS PUNTALES DE ESTAS ORQUESTAS.

CB 89

CB 1170

AUDITORIUM OTTO BECKER

ESTADO 360

Central de Leche Torreblanca

Nuevamente al servicio de sus consumidores les ofrece su atención y sus productos

Leche y crema pasteurizadas

Mantequilla fina de mesa marcas

"TORREBLANCA" Y "MENESES"

PRECIO "RECLAME" A LOS COMERCIANTES

Mantequilla "COPIHUE" $ 17 el kilo

Mantequilla "OSORNO" $ 15 el kilo

Frescas y de excelente calidad

Pedidos: TORREBLANCA 834 -- Fonos 91953-76096

EL MEJOR PRODUCTO POR EL MEJOR PRECIO

Boletin Agrario

CONSULTORIO AGRICOLA DE "LA NACION"

Respuesta al señor León Brassey.— Talagante.

Racionamiento recomendable para primavera y verano, para cien aves: Maiz partido 25 kilos, granzas de trigo, (buena calidad). 50 kilos. Dar 3 kilos por las mañanas y 4 por las tardes. Mash:

Afrecho	16 kilos
Afrechillo	12 "
Harina de maiz	12 "
H. de linaza	2 "
H. de hueso	2 "
H. de sangre	6 "
Azufre	"
Carbón molido	3 "
Sal	1 "

PASTOS, CONCHUELA, CARBON

Respuesta al señor Conrado Valenzuela.— Rio Negro.

El trébol rosado se siembra en Otoño o Primavera sólo o asociado a un cereal. Suelo bien preparado. 15-20 kilos por hectárea al voleo, cubriendo la semilla ligeramente con rastra de ramas. Se asocia muy bien a gramíneas forrajeras como pasto ovillo y fromental. Cuando se destina a producción de semillas rinde 4. 8 hasta 12 quintales en la hectárea. Hay también trébol rosado perenne gigante de mayor desarrollo.

Respuesta al señor José A. Peralta. Santiago.

El excedente medio de cosecha que se calcula para los cereales en Chile por cada 100 kilogramos de salitre es el siguiente:

Trigo 3 quintales métricos de grano. Cebada 3.5 quintales métricos. Avena 4 quintales métricos. Centenos 3 quintales métricos. Maiz 6 quintales métricos.

Respuesta a la señorita Rita Quezada. Quilpué.

Los principales trabajos del jardinero durante el mes de octubre consisten en comenzar a plantar en su lugar definitivo las especies que florecen durante el verano. Los claveles necesitan riegos abundantes para apresurar la floración. Anémonas, ranúnculos, tulipas se limpian y riegan ya que luego terminarán su vegetación. Colocar tutores a las dahlias, destruir babosas y caracoles, que se comen los brotes. Si han terminado de florecer las violetas se colocan en lugares sombríos disminuyendo los riegos poco a poco. Terminar las plantaciones de alcanfores. Podar los arbustos de flores antes que se hayan desarrollado brotes nuevos.

Respuesta a D. Manuel Rubio.

Las hojas de los árboles enfermos toman un tinte gris pálido de reflejo metálico que se ha comparado con el color del plomo. Esta enfermedad principia por una rama o bien cubre todo el árbol, el que muere a los cinco o seis años sin otra causa aparente. Remedio: Regas los árboles enfermos con la disolución siguiente: salitre 60 gramos, sulfato de fierro 60 gramos. Agua 60 litros. En la zona del terreno proyectada por las ramas se deja de regar la parte cercana al tronco, en un radio de 50 cms.

El jugo gástrico de estamagos de cerdos forma la base del
ELIXIR REDUCTOR
Es lo más aparente para la digestion. Ayuda la digestion después de las comidas. Estomagos enfermos: acudan al Elixir Reductor, es su salvación

HORTICULTURA:

Pallasones para proteger almácigos y repiques

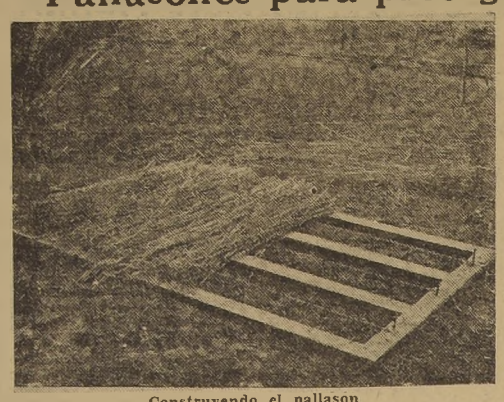

Construyendo el pallason

Con un simple marco de madera, pajas largas y cordel pueden confeccionarse estos artefactos tan útiles para preservar las tiernas plantitas de las heladas, o de los intensos rayos solares. Su utilización en el jardin y en la huerta para reemplazar los chassis durante algunas horas, hacen de ellos un implemento indispensable para el pequeño agricultor y para el jardinero.

Su construcción no ofrece mayores dificultades proporcionando una grata entretención al interesado.

Un trazado rectangular en madera sobre el que se tienden tres lienzas muy firmes, se ata un primer atado de pajas cuya base pasa ligeramente sobre el borde de madera, luego un segundo atado en sentido opuesto, formando un espesor uniforme de algunos centimetros, se cose entonces con canamo de mediana consistencia, formando una especie de cadeneta y afianzando su terminación en un nudo doble, en la misma forma se opera en las costuras laterales.

Los pallasones son útiles auxiliares durante la alreación de los almácigos

APTITUD AGRICOLA DEL PAIS

Con motivo de algunos datos expuestos en el Congreso de Agricultores, relacionados con la capacidad agricola productiva de nuestro país, se han hecho varias publicaciones tendientes a confirmar los números expuestos, con los cuales no estamos completamente de acuerdo, dentro del sentido que parece se les ha querido dar, lo que deja a nuestro país en condiciones bien poco espectables; de ahí que considere necesario exponer las razones que tengo para no estar de acuerdo con dichas publicaciones.

Estimo que la base de las diferencia de apreciacion provienen de que no todos hacemos estos cálculos siguiendo un mismo principio, lo que naturalmente conduce a resultados diversos y cada uno de los que exponen sus cifras tienen razón bajo su punto de vista. De ahí la necesidad de uniformar el criterio con respecto a dichos datos.

Si la Estadística Agricola consigna como superficie arable la que según sus datos se ha cultivado durante los últimos 10 años, eso no quiere decir que en el país no hay más terrenos que puedan llegar a sembrarse en el futuro, sino que esas cifras corresponden a los terrenos que están en poder de los agricultores, terrenos que forman cerca de una tercera parte de la superficie territorial. Quien puede decir que en el gran saldo de terrenos sobre los cuales no se hacen declaraciones, nada hay aprovechable.

En igual situación se encuentran los terrenos de cerros, montes y praderas útiles no cultivables, según la estadística. No sabemos que exista un estudio técnico de tales suelos que permitan llegar a tal afirmación y por el contrario nos encontramos con alguna frecuencia, con terrenos de ésta categoría que se someten a cultivos que corresponden a la situación en que se encuentran: Decir que tales suelos no son cultivables es desconocer los progresos de la técnica agricola mundial, que trabaja por aprovechar aun los terrenos más difíciles de transformar, para convertirlos en agricolas.

De manera que estamos de acuerdo en que hasta el presente no se aran normalmente mas de cinco y medio millones de hectáreas de terrenos, aproximadamente; pero no lo estamos desde el momento en que se quiere establecer que nunca pueda aspirar el país a cultivar una superficie mayor. Si ha producido trigo en Punta Arenas, se produce cebada, avena, centeno ahí mismo. ¿Podremos decir que esos suelos nunca serán cultivables? Se han hecho ensayos con betarraga sacarina, que dejan la impresión que no es una utopía que en el futuro pueda desarrollarse ese cultivo en el extremo sur del país.

Tampoco deben clasificarse como terrenos improductivos o estériles a todos los que no están en actual producción, puesto que nadie está en condiciones de hacer tal afirmación. Si nos faltaran terrenos aptos para cultivar, demostrado porque tuviéramos exceso de población que no encontrará terrenos que explotar, es natural que podria hacerse tal afirmación; pero cuando vemos los campos despoblados, que es población que más falta nos hace para transformarlos en normalmente productivos, estimo que no puede decirse que son estériles los terrenos que no se han cultivado durante los ultimos años.

Mis calculos, a este respecto, se refieren a los terrenos que podemos llamar agrícolas existentes en el país, para los cuales asigna 33.821.000 hectáreas, o sea el 45.59 o/o de nuestra superficie territorial. Creo que pueden estar estos datos distantes de la realidad, aunque mi apreciación personal es que tal porcentaje es susceptible de mejorarse. Cuando podamos aprovechar toda la superficie agrícola que calculo para nuestro país, no es cuestion facil de prever, pues su solucion es un problema esencial de poblacion. Estos datos son bastante diversos de los 21 millones de hectáreas que como terreno agrícola han declarado nuestros agricultores. La causa principal de las diferencias proviene de que la estadística no consigna datos sobre los terrenos fiscales, cuyas aptitudes sólo se conocen en parte; pero que llegaran a incrementar la estadística cuando sean puestos en explotacion por particulares obligados a proporcionar sus datos.

Si nos referimos a la aptitud agricola del país, no entendemos que se refiera a los terrenos actualmente cultivados, sino al total de los que puedan sometese en el futuro a una explotación agrícola cualquiera. No sólo son agrícolas los terrenos que dan grandes rindes, o que son actualmente regados, etc., lo son los que dan pastoreo estacional para el ganado y los susceptibles de producir maderas o leñas de cualquiera clase. No porque sea mínima la producción por hectarea, se les va a clasificar como esteriles, pues no son desconocidos los productos obtenidos en terrenos que se califican como desertícos para nuestros cultivos corrientes. Tampoco sabemos hasta donde puede llegar la ciencia ante la necesidad de aumentar los terrenos aprovechables para la explotación agrícola.

En una publicación aparecida con el mismo título de la presente, se refiere a las chacras para indicar los cultivos escardados que siempre se han designado con la palabra chacra. No dudo que sea perfectamente castellano; pero ni se usa en el país ni en la literatura agrícola en español que hasta ahora hemos consultado. En igual caso está aquello de plantar el trigo, pues si los cereales y forrajeras se plantan, los árboles frutales y forestales deben sembrarse, para poder establecer la diferencia de las operaciones que indican esas dos expresiones de uso tan vulgar y conocido ¿Se hace por snobismo? ¿No será preferible continuar con la terminología que siempre se ha usado para expresar ambas ideas?

R. O. G.

DESINFECCION A DOMICILIO

Un nuevo servicio de la Sociedad Nacional de Agricultura.

Los tratamientos contra las pestes y enfermedades de los árboles constituyen la preocupación principal de los fruticultores, pues no se concibe una produción frutal sin los debidos trabajos de desinfección necesarios para cada caso particular.

Dentro del capitulo de las desinfecciones, el éxito de ellas depende de tres factores:

1.o Especificidad del desinfectante;

2.o Calidad del mismo.

3.o Epoca precisa del tratamiento.

La especificidad del desinfectante la determinan los técnicos competentes y deben seguirse sus instrucciones precisas.

La calidad estará sujeta a la seriedad y corrección de los proveedores.

Pero uno de los puntos más esenciales es la oportunidad del tratamiento y de lo cual depende el éxito de ellos, en un 90 o/o.

En los huertos pequeños, generalmente los tratamientos se hacen a destiempo; en general, con retardo, debido a que faltos de conocimiento, quieren poner remedio a los males ya hechos.

En el caso de grandes plantaciones, que generalmente no estan dotadas de maquinarias suficientes, el tiempo los alcanza y quedan buenos lotes de plantaciones que se tratan tarde o no se tratan contra las pestes y enfermedades.

Haciéndose eco de estos inconvenientes, la Sociedad Nacional de Agricultura ha establecido el primer equipo de desinfección a domicilio. Al efecto, ha importado el mejor equipo de motobomba, montado en camión; se traslada un experto práctico a hacer los trabajos en la forma más perfecta que es posible.

Este nuevo servicio ya está en marcha y está prestando beneficios efectivos en los huertos que ha sido posible atender.

Al mismo tiempo, se han estado introduciendo nuevos insecticidas que tenian grandes aplicaciones en los paises extranjeros y que aquí no eran conocidos. Los resultados han sido del todo satisfactorios y el público empieza a responder, como era de esperar.

Señor fruticultor: acuda a la Sección Desinfectantes de la Sociedad Nacional de Agricultura, donde será atendido en forma que quedará ampliamente satisfecho.

GUSTAVO VELOSO Ch.,
Agrónomo Patólogo.

La enfermedad del sueño de los equinos se considera curable

Informan del Departamento de Agricultura de Washington, que se han obtenido halagueños resultados en la lucha contra la enfermedad del sueño en los caballos, mediante una nueva vacuna, la que se obtiene de huevos de gallina en germinacion, a los cuales se ha inoculado el virus del mal.

Se atribuye en gran parte a la vacuna la reducción del numero de animales afectados, pues el año pasado alcanzo a 184.000 casos, y éste a algunos centenares solamente. El año pasado, sobre cada cinco animales, uno moría.

El cuerpo de veterinarios del Departamento de Agricultura declaró que se han recibido informaciones sobre la aparicion de la enfermedad en los Estados de Iowa, Minessota, Missouri, Nebraska, Dakota del Norte y Dakota del Sur, aunque el abundante empleo de la vacuna ha reducido mucho el numero de casos.

Al comentar tales noticias el doctor L. T. Giltner, de dicho cuerpo de veterinarios, manifestó: "La enfermedad no asumio las proporciones de epidemia que tuvo el año pasado. Creemos haber dado con el medio para combatirla. Por lo pronto hemos reducido a la mitad los casos fatales".

Créese que un mosquito es el propagador de la enfermedad entre los animales y el hombre. Se sabe, por lo menos, de un caso en que el mosquito transmitió la infección de caballos a seres humanos.

El año pasado, en un campamento de vacaciones en Nueva Inglaterra, varios niños fueron afectados por la enfermedad del sueño y pudo comprobarse que en las cercanías habia varios caballos atacados del mal, aunque, en opinión del Dr. Giltner hasta ahora no pudo establecerse con exactitud que los equinos fueran el origen de la infección que atacó a los niños.

La vacuna, descubierta el año pasado, se obtiene inoculando el virus a embriones de diez días de huevos de gallina, los cuales son tratados después con formalina. Los animales vacunados quedan inmunizados dentro de las dos semanas de haber sido tratados.

La enfermedad del sueño en los caballos, cuyo nombre científico es encefalomielitis equina, ha causado miles de muertes entre los animales de labranza en el Estado de Nueva York, y hasta hoy ha desorientado a los veterinarios.

Los primeros síntomas de la enfermedad son: falta de apetito, poca vivacidad y marcada debilidad. Pronto el animal acusa somnolencia, rechina los dientes y al caminar lo hace dando vueltas o embiste a los alambrados o cercos.

También se cree que los pájaros son portadores del virus, pues se halló en las palomas y faisanes. Sin embargo, sólo es transmitido por ocho variedades conocidas de mosquitos.

Contra el calor

Tan fresca y exquisita que beberla es como paladear el sabor mismo de la fruta.

CIA. CERVECERIAS UNIDAS

SECCION ABONOS Y DESINFECTANTES
OFRECE
CAL ALTA LEY, para CHACRAS y BARBECHOS
FOSFATO MELON
FOSFATO BIFOS
ABONO COMPLETO GERMINAL
Arseniato Graseli Nu Rexfom
Polvo Bordelés Basi Cup
Bombas Sprayer
MOTOBOMBAS BROWN
de pequeño tamaño, pero gran potencia muy bajo precio.
SOC. NACIONAL DE AGRICULTURA
Tenderini 187 - Santiago - Casilla 40-D.

CATERPILLAR
(MARCA REGISTRADA)

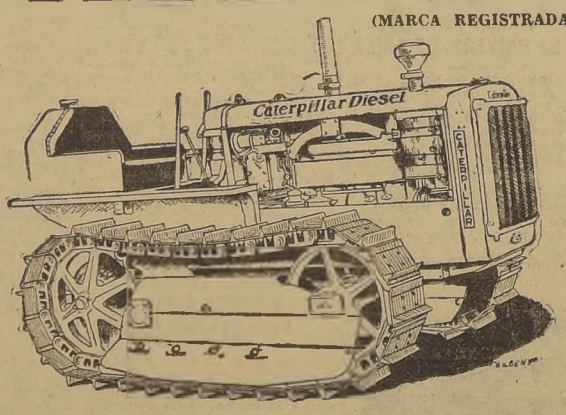

LOS TRACTORES
"CATERPILLAR"
— DE —
ORUGA
SON LOS PREFERIDOS POR LOS AGRICULTORES EXPERTOS, DEBIDO A SU CALIDAD Y BUEN SERVICIO

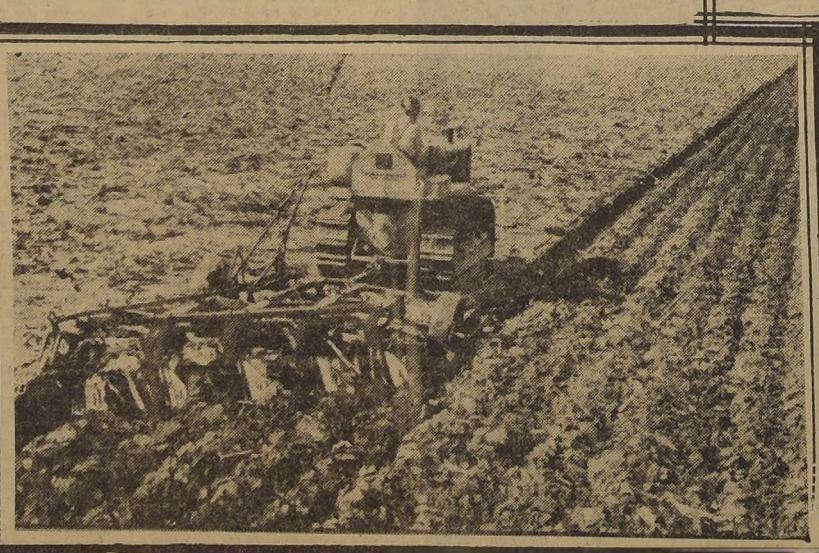

Ingenieros importadores exclusivos
GUARELLO Y MANTZKE LTDA.
Morandé 242 - Casilla 2809 - Santiago

Notas del cine

Sueña con la jungla

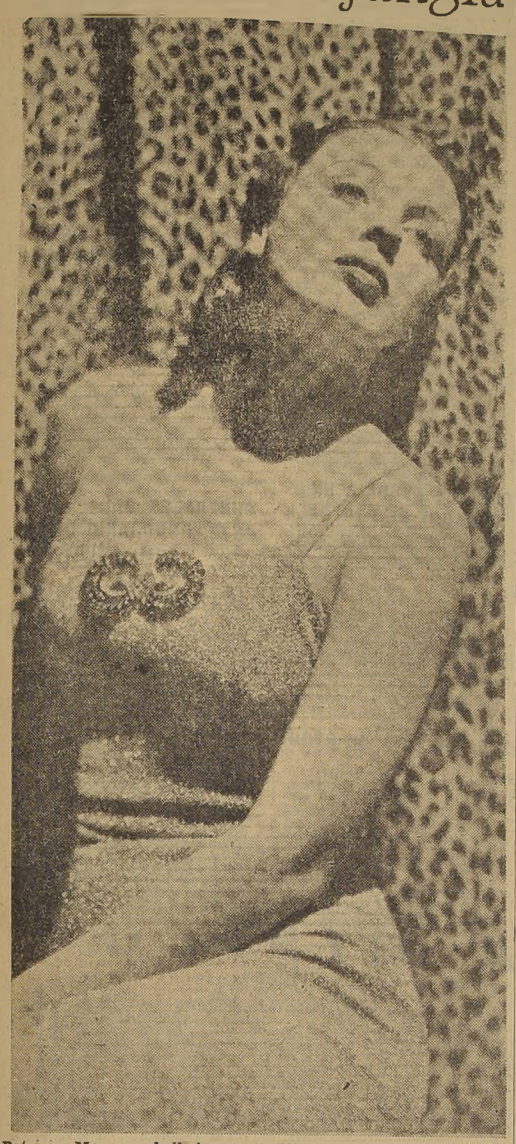

Patricia Morgan, bellísima estrellita de Paramount, se inclina sobre un cortinaje de pieles de leopardo, y nos muestra el esplendor de sus formas mientras sueña con la jungla.— Sin duda, Patricia es un inobjetable ejemplo de que, bajo el azul cielo de Hollywood, se cosechan primores

Con Lumiton se contrató Eva Franco

Eva Franco, prestigiosa actriz de la escena argentina, firmó contrato con la productora Lumiton para rodar dos películas durante 1940, cuya dirección ejercerán Manuel Romero y Francisco Mujica, respectivamente.

Es probable que en noviembre se inicie la filmación de la primera obra.

Héroe del cine es el operador de actualidades

El cinematógrafo tiene también sus héroes, que no son, por cierto, los "héroes románticos" cuyas figuras estilizadas hacen perder el sueño y el apetito a todas las jóvenes sentimentales de los cinco continentes.

El verdadero héroe del cine es aquel que nunca se ve, o cuando se ve—como sucede con los "dobles" que realizan actos de arrojo—no se le conoce ni el nombre. El otro héroe que nunca se ve, es el operador de actualidades cinematográficas.

Verdad es que muchas de estas películas ofrecen escasa emoción, pero cuando, sobre todo en los últimos años, se ha contemplado, cómodamente arrellenado en una confortable butaca de cine, impresionantes escenas de la guerra en China, en España, o bien en Etiopía, aparte de algunas tomas de catástrofes, como ser inundaciones, incendios, etc., ¿se ha preguntado alguna vez el espectador qué peligro ha significado, para el operador, el poder tomar esas vistas que con tanta tranquilidad contempla?

La cualidad principal del operador de actualidades cinematográficas, es saber exponerse al peligro; aun más, debe buscarlo y, una vez hallado, lanzarse a él sin titubear. Así, por ejemplo, ¿quién imaginaría que las primeras escenas de la guerra civil española, tomadas por René Brut, estuvieron a punto de llevarle ante un pelotón de ejecución? ¿Y las tomas del asesinato del rey Alejandro de Yugoeslavia, realizadas con gran riesgo—un operador fué muerto—por Forestier? ¿Y el viaje a través del desierto, donde se extraviara, realizado por Máximo Dely en compañía de la misión aérea transahariana del coronel Goys?

Estos ejemplos no son más que una pequeña muestra de los peligros que acechan a los operadores que "saben" afrontarlos.

El primer operador de actualidades fué Masgisch que, a través de China, Estados Unidos, India, Persia, hasta los confines del Sahara, ha dejado impreso en el celuloide infinitas escenas arriesgadas e interesantes, muchas de las cuales constituyen hoy verdaderos documentos históricos. Fué Masgisch quien filmó el primer vuelo de los hermanos Wright, en Pau y en presencia del rey Eduardo VII; fué él quien filmó el matrimonio de Alfonso XIII y la explosión de la bomba que diezmó el cortejo, y él también fué el que tomó las vistas de la erupción del Vesubio y muchas más, cuyo detalle sería el cuento de nunca acabar.

Otros operadores famosos son: Chelle, el primero que filmó los picos del Monte Blanco; Hudelot, Philippini, Molin, Paulis. Este último es el que ha realizado los notables viajes de "La marcha del Tiempo".

TENORIOS FRACASADOS DEL CINEMATOGRAFO

Arriba: Lyle Talbot, Ralph Bellamy y Herbert Marshall; abajo Ralph Forbes, Brian Aherne, Reginald Denny, Ian Hunter, Walter Pidgeon y Franchot Tone. Todos ellos tenorios fracasados de cinematógrafo, que están condenados a contribuir a la gloria y al éxito de aquellos con quienes trabajan y a no permitirse nunca el lujo de firmar un flamante pliego matrimonial . . . en la pantalla.

Viajan por el orbe los trajes usados ya por las estrellas

¿Qué fin tienen los vestidos que vemos en la pantalla? ¿Qué pasa con las espléndidas creaciones diseñadas para la última película de una encantadora actriz? ¿Y qué hacen las estrellas con su ropa, una vez que la han usado?

Todos los días, los Estudios reciben centenares de cartas con esas preguntas, unas motivadas por curiosidad otras procedentes de los grandes admiradores de las estrellas, que piden un traje de éstas para guardarlo como un tesoro; sin mencionar las cartas de numerosas jovencitas que francamente piden la ropa, basándose en el principio de que las estrellas tienen un surtido ilimitado.

Por supuesto, las actrices no pueden acceder a estas solicitudes, por la sencilla razón de que los Estudios son los que las suministran, y, naturalmente, poseen todas las ropas que visten los miembros del elenco femenino en cuanto a los caballeros, menos afortunados que las damas, tienen que llevar sus trajes, a menos que se trate de una película que requiera guardarropa especial.

Pero, vamos a ver, ¿qué sucede con todos estos vestidos? Bueno, los de Ginger Rogers se acaban, si es que los usa para escenas, donde tiene que bailar. Algo más: para éstas últimas, el Estudio proporciona dos modelos exactamente iguales, los que se limpian todas las noche del polvo que pudieran haber recogido, y apenas si de este modo pueden llegar hasta el término de la película.

Por otra parte, una gran cantidad de ropa tiene que destruirse necesariamente durante la filmación. Por ejemplo, en la cinta de R.K.O. que lleva por nombre "Five Came Back", Lucile Ball y Wendy Barrie desempeñan el papel de dos muchachas sobrevivientes en una tragedia aérea ocurrida en una selva de la América del Sur, donde se ven forzadas a permanecer durante varias semanas. Para dar mayor realismo a estas escenas, las ropas de las muchachas se iban destruyendo poco a poco, y, al final de la película, lo que había quedado de ellas fué a parar a la basura.

Muchos de los trajes que se usan en alguna producción, los compran las mismas estrellas para sus guardarropas personales. En esta forma no se equivocan, puesto que fueron especialmente diseñados para ellas tomando en cuenta su personalidad, les quedan perfectamente y son de gusto exquisito.

Por ejemplo, hace poco tiempo Carole Lombard le compró al Estudio el traje de lana beige, de tres piezas, que lució en el film "Memory of Love". Y en Hollywood todavía hay quien se acuerde de que, una vez, Lucile Ball compró toda la ropa que uso en una de sus películas, incluyendo zapatos y guantes.

Ann Shirley acaba de comprar tres de los modelos que luce en "Career", la cinta de R.K.O; uno es un traje para calle azul marino, con un saco a cuadros en rojo y azul; los otros dos, son trajes de noche con faldas amplísimas. Anne se interesó particularmente por uno hecho de finísima tela azul, puesto que para ese ella diseñó su propio collar, una gargantilla hecha de margaritas de terciopelo color de rosa, con corazones en café obscuro.

Otra buena cliente para el guardarropa de los Estudios es Ginger Rogers, quien compra todos los zapatos que se pone en sus películas; en tanto que Sally Eilers se interesa nada más por los sombreros.

Entre paréntesis, éstas y otras ropas que usan las estrellas, acaban por llegar a manos de los parientes de las mismas que viven en poblaciones muy lejos de Hollywood. O se les obsequian a las aspirantes que tienen más ambiciones, puesto que muchas de las estrellas se acuerdan de experiencias similares, o bien se las dan a las doncellas, a las "dobles" de las actrices o a instituciones de caridad.

Muchos de los trajes que no se destruyen ni los compran las estrellas, se llevan al departamento de publicidad, el que los usa en diferentes formas para dar interés a la película. Algunas veces, el encargado de esta publicidad persuade a alguna revista de que organice un concurso basado en una película importante, otorgando como premios trajes usados en la producción.

Varios de los modelos que usó Irene Dunne en "Love Affair" se mandaron a Miami, Florida, donde se exhibieron en el teatro la noche del estreno de la película. En seguida, se enviaron a Nueva York, para exhibirlos en los aparadores de una casa de modas en la Quinta Avenida.

Cada año, salen de los Estudios docenas de trajes que viajan por todo el orbe, a modo de heraldos, para anunciar las futuras producciones cinematográficas. A veces regresan, ligeramente desgastados por el viaje, pero la mayoría de las veces se quedan en Europa, como premios en rifas y concursos.

Pero la verdad es que casi todas las creaciones lujosísimas que vemos en las estrellas, sufren multitud de transformaciones, se limpian y se vuelven a rehacer hasta cinco o seis veces. Las usan las actrices de menor categoría, en películas cortas o comedias, y por último, las "extras", en escenas que demanden multitudes.

CHISMOGRAFIA DE HOLLIWOOD

COSAS CINELANDICAS

Hedy Lamarr estrella exótica de la mirada crepuscular y la sonrisa enigmática, alimenta a su hermoso perro Great Dane con deliciosos helados de vainilla... ¡Vaya un can aristocrático!... John Garfield se aburre a menudo de las largas esperas en los escenarios, que le imponen sus actividades cinematográficas, y, para matar el tiempo, se para de cabeza; ¡probablemente, sus antepasados se ganaban la vida en el circo!... Bette Davis usó, en "Juarez", una peluca negra, en "The Old Maid", una peluca gris, y, en "The Lady and the Night", su último film, una peluca roja. Ahora ha dado en ponerse, fuera de la pantalla, una peluca rubia. Max Factor y los hermanos Westmore, peluqueros oficiales de Cinelandia, están encantados de la vida... No hay en el mundo un hombre que tenga más terror a los incendios, que Edward "Gangster" Robinson. Cuando tenía tres años, mientras jugaba, prendió fuego a su casa sin querer, y la impresión le ha durado toda la vida. En su último film, "Blackmail", Róbinson evita un gran incendio en una planta petrolífera.

EL GALAN AVENTURERO DE LA PANTALLA

Errol Flynn acaba de partir para el Este, primera etapa de un viaje sensacional que Errol ha planeado por espacio de muchos meses. Su primera intención fué ir a Sud América y visitar principalmente Río de Janeiro y Buenos Aires. Errol decidió más tarde alterar su itinerario, y dirigirse a la antípoda espiritual de nuestros países que es la fría región de Alaska donde viven los osos y el salmón. Como la mente del famoso actor es inquieta y variable no podemos decir definitivamente adonde se dirigirá, pero el viaje de Errol promete estar lleno de emociones superlativas de las que se ocupará ampliamente la prensa.

ESTRELLA QUE SE ALIMENTA DE FLORES

Aunque parezca mentira, tal hace la rutilante morena del país de Moctezuma, Dolores del Río. Tiene un jardín bien provisto de geranios, de begonias, de rosas, alelíes y camelias.

Según ella, si la humanidad come lechugas es porqué no puede comer flores.

La begonia no es de su predilección, pero la camelia sabe a maravilla. Quizá tenga razón después de todo, porque es cosa sabida que los antiguos pueblos del oriente preparaban ensaladas de exquisitas flores y aún, en la actualidad, hay ciertos lugares donde se prepara una mermelada de pétalos de rosas que, según dicen, es un alimento de ángeles. Como quiera que sea, no deja de resultar hollywoodesco eso de que la bella Dolores pregunte a sus invitados si prefieren sus rosas con pimienta o las engullen con salsa mayonesa. La mayoría aplaude la idea y consume una buena cantidad de pistilos, de estambres y de pétalos bien sea en pepitoria o a la jardiniere; pero cuando llegan a su casa, lo primero que hacen es tomarse una sobredosis de aceite de ricino.

EL HUMORISMO DE PAT O'BRIEN

Un semita se detuvo ante el Empire State Building y comenzó a hacer gestos de estupefacción. Su amigo Abraham acertó a pasar al lado y le preguntó qué le pasaba: "Estoy pensando en el dueño del edificio", contestó. "¿Cómo hará para cobrar el alquiler? Yo tengo una casa de dos pisos y me vuelven loco".

UN PERRO DESOBEDIENTE

Es el can que responde al nombre de "Ace" y que toma parte en la filmación de "Los Diamantes son Peligrosos", de los estudios Paramount, con Isa Miranda y George Brent. "Ace" es el perro guardián de una dama inexpugnable, tan bella como gélida. George trata de hacerse amigo del perro, con el objeto de conquistar a su dueña. De acuerdo con la película, el tal "Ace" es un can cerbero que no hace migas con nadie. Brent le ofrece un puñado de las famosas galletas denominadas Pretzels, y aquí es donde todos se llevan la gran sorpresa. En lugar de arrojarlas con indignación, como correspondería a sus gustos caninos, se las devora con el apetito de un bebedor de cerveza. Y el director le grita indignado: "Perro maldito... ¿No sabes que a un can no le gustan las galletas?"

JHON HALL, ASTRO DE "EL HURACAN"

Ha firmado contrato con el productor Edward Small, para hacer una película cuyo presupuesto se elevará a cerca de un millón de dólares. El tema, desde luego, tiene que ver con los mares del Sur y se llama "South of Pago Pago".

A favor de William Hart se resolvió viejo pleito

William S. Hart, el famoso vaquero de las películas mudas, acaba de obtener una rehabilitación moral en el fallo que, a su favor, expidió el juez Thomas Gould, relacionado con el antiguo proceso que siguió al actor, Miss Elizabeth MacCaully, con motivo de un asunto vinculado con la custodia de cierto niño, que hace veinte años tenía once meses de edad. En aquella época, Miss MacCaully acusó a Mr. Hart de ser el padre de la criatura. Dada la popularidad de Mr. Hart en ese tiempo, el asunto debió arreglarse secretamente, pero ahora ha sido dado a conocer en todos sus detalles.

Cantante "Niño de Marchena" actúa en la película de Cifesa "La Dolores"

Imperio Argentina, la sin disputa primera "estrella" de cine español, empezará a filmar, muy en breve, su primera película de esta temporada, la que será un triunfo más de la genial artista y un nuevo motivo de orgullo por la producción cinematográfica Cifesa.

Este film será dirigido por Geza Von Bolvery, contratado por Cifesa en su noble afán de enaltecer el cinematógrafo hispano.

En la película "La Dolores" toma parte el célebre cantante "Niño de Marchena", interpretando un "rol" en el que se le ofrecen abundantes ocasiones para lucir su arte.

Se están rodando, en las playas de Cullera (Valencia), los exteriores de "Los Cuatro Robinsones", el film de Cifesa que promete ser un acontecimiento cinematográfico.

La elección de este pintoresco lugar es otro acierto más de Maroto, director de la película.

"Pitusín", el niño insubstituible de los primeros films mudos españoles, hoy convertido en el galán Alfredo Hurtado, vuelve por los laureles conseguidos en la infancia, con su próxima película "La Dolores", que será realizada por su antiguo director Florián Rey.

Fernando G. Delgado, uno de los más acreditados realizadores, tiene ya ultimado el guión de "Los Chatos", adaptación de la conocida obra de Muñoz Seca, que filmará bajo el signo Cifesa.

Gaertner, el genial cameramen alemán, captará, con su objetivo mágico, las escenas pletóricas de vida de "La Dolores", la próxima superproducción Cifesa.

En la producción Lumiton "Divorcio en Montevideo" actúa la intérprete de "La Vida es Así" Sabina Olmos

Catita (Nini Marshall), notable valor cinematográfico que se destaca actualmente en Argentina, con Enrique Serrano, en una escena de "Divorcio en Montevideo", producción Lumiton (Silva y Maida), en que actúan, además, Sabina Olmos, la gran intérprete de "La vida es así", y nuestra compatriota Hilda Sour.—"Divorcio en Montevideo" será estrenada en Chile próximamente

Se tiene confianza

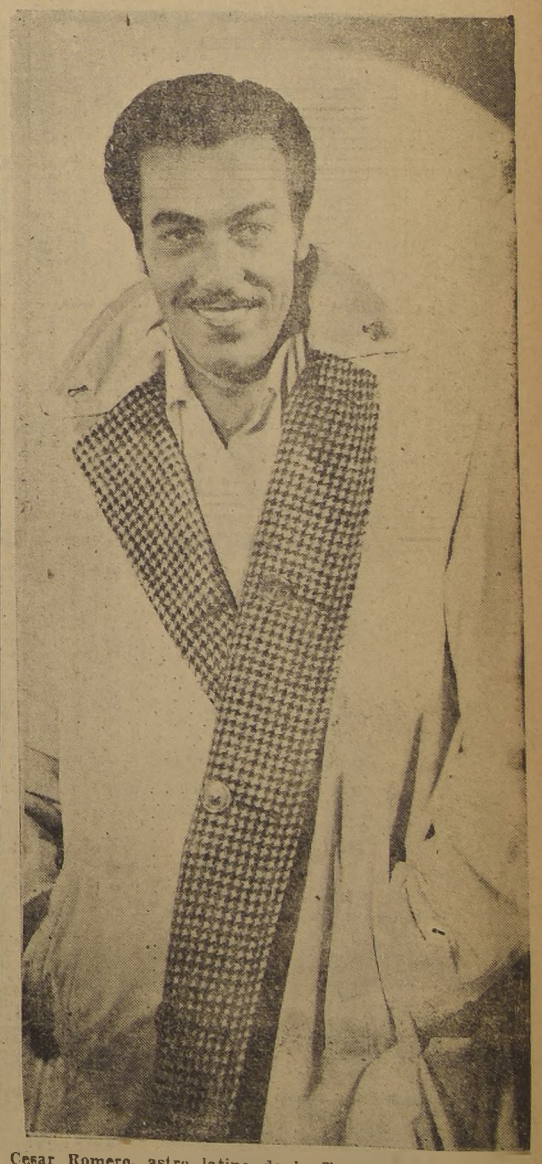

Cesar Romero, astro latino de la Twentieth Century Fox Player, se envuelve en un confortable abrigo de lluvia, que lleva con la habitual displicencia y confianza en sí mismo que es el sello de sus creaciones

En óptimas condiciones de preparación están los equipos de Ñuñoa y Stgo.

Juegan el match final de zona, en cancha de Avenida Subercaseaux, del Nacional de Football Amateur.— Ferroviarios y Sewell, en el preliminar.

Llegaron a un acuerdo los delegados de Santiago y Ñuñoa para efectuar el lance final de la zona el próximo domingo en el Stadio Ferroviarios.

SANTIAGO SE CONCENTRA EN APOQUINDO

El seleccionado amateur de Santiago quedó dispuesto que se concentrara desde mañana en el balneario de Apoquindo.

Una comisión especial de los amateurs se trasladó ayer tarde al Hotel dejando ultimado los preparativos.

ÑUÑOA HACE OTRO TANTO

Los comunales han terminado sus entrenamientos y desde hoy están acuartelados cómodamente bajo la vigilancia directa de sus dirigentes.

Aunque todavía no tenemos la nómina representativa, podemos adelantar que estará constituída por cinco jugadores de Ñuñoa, dos de San Bernardo, dos de Quinta Normal y dos de Maipú.

HOY EL ULTIMO ENTRENAMIENTO

Santiago hará hoy jueves a las 19.30 horas en la [illegible] lar, el último entrenamiento de su cuadro, al que deberán concurrir los 25 jugadores seleccionados.

Se hará un partido liviano de basketball a las órdenes del profesor de Educación Física señor Hernán González.

DON ALFREDO VARGAS ARBITRARA

El árbitro internacional y secretario de la Federación de Football, don Alfredo Vargas, tendrá a su cargo la dirección del encuentro.

SEWELL EN EL SEMIFONDO

El Eléctrico Turner de Sewell, se presentará en el semifondo, jugando contra el primer equipo de Ferroviarios, por un hermoso trofeo donado por el Departamento de Bienestar de los FF. CC.

SIMON BOLIVAR v. GIMNASTICO

En el preliminar que se iniciará a las 14 horas, Simón Bolívar defenderá a Ñuñoa, con su Cuarta Especial, y Gimnástico Arturo Prat a los capitolinos.

Se iniciará el partido de fondo a las 16.30 horas. El semifondo comenzará a las 15 horas.

Puede resultar un partido interesante el que jugarán Colo Colo y U. Católica

Se miden oficialmente el domingo, en Carabineros.— En Santa Laura, por la misma competencia la Universidad de Chile se enfrentará con Santiago National.— Ambos encuentros son los últimos de la segunda rueda.

El partido entre Colo Colo y Universidad Católica, que se efectuará en la cancha de Carabineros, es el de mayor interés de los fijados para el próximo domingo en la última fecha de la segunda rueda del campeonato profesional de football.

Se trata en esta oportunidad de un lance en el que el fogueado conjunto albo — actual puntero del torneo, tendrá por adversario a un elenco liviano y bastante peligroso, cualidad que ha demostrado no hace mucho al imponerse sobre la Universidad de Chile. Es evidente que Colo Colo lleva ahora una mejor chance para adjudicarse los dos puntos oficiales; pero no debemos olvidar que los estudiantes suelen agrandarse en las grandes ocasiones, y bien puede ser la del domingo una de estas.

De acontecer lo que decimos, estaríamos en presencia de un cotejo de alto interés y en el cual su desenlace podría favorecer al equipo que en estos momentos cuenta con un menor número de probabilidades con respecto al triunfo.

LA DELANTERA ALBA

Las buenas presentaciones que ha cumplido últimamente la línea delantera del Colo Colo, nos hace pensar que en el partido con la Católica deberá superarse si es que quiere batir a un arquero de las condiciones de Livingstone, conceptuado, hoy por hoy como uno de los más eficientes de la capital.

CONSTITUCION DE LOS CUADROS

La más probable constitución de los equipos que jugarán el domingo en Carabineros sera esta:

COLO COLO: Erazo; Salfate y Camus; Flores, Pastene y Medina; Sorrel, Vergara, Domínguez, Contreras y Rojas.

U. CATOLICA: Livingstone; Buccicardi y Vidal; Bozzo, Medinavilla y Alvarez; Báez, Vergara, Bolumburu, Lira y F. Riera.

En los preliminares de esta reunión, actuarán a primera hora los equipos juveniles de Magallanes y Colo Colo, partido que sera oficial. De semifondo, jugarán las divisiones especiales de estos mismos clubes.

EN STA. LAURA

En esta cancha, también por el torneo de football remunerado, medirán sus fuerzas los conjuntos de la Universidad de Chile y Santiago National. El último de estos equipos se despide el domingo de esta competencia pues, por el hecho de ir colocado al término de la competencia, deberá abandonar la serie. Esto nos hace pensar que el "decano" agotará sus mejores recursos, a fin de despedirse de la competencia de los "grandes" con un triunfo.

La Chile, por su parte, aún cuando no ha actuado en sus presentaciones más recientes con la eficiencia de principios de temporada, cree que obtendrá la victoria con relativa facilidad y basa tal argumentación en el hecho de que actuará con lo más selecto de su gente.

Jugarán así, en Santa Laura:

U. DE CHILE: Salamanca, Brenas y Murúa; Las Heras, Sánchez y López; Riera, J. Riera, Davanzo, Alonso y Balbuena.

S. NATIONAL: Soto; Lorca y Villablanca; Martín, Valdebenito y Lorca; Goncalves, Galvez, Herrera, Leiva y Martín.

En el preliminar actuarán Badminton y Audax Italiano con sus equipos de cuarta especial; en seguida, de semifondo, S. Morning con U. de Chile, también con sus cuartas.

Torneo de Primavera de Football organiza Club "El Viajante"

Valiosos premios se disputarán.— Estímulos de presentación.

El Club El Viajante que preside el señor Demócrito Silva, tomara a su cargo este año la organización del clásico torneo libre de football de primavera, por el sistema de eliminación, con la cooperación de todos los clubes de barrios de Santiago, que acepten las bases estipuladas.

LOS PREMIOS

Los estímulos han sido donados por la Maletería "El Viajante", y son los siguientes:

1.o Una copa y 11 maletas para equipos.
2.o Un juego de camisetas y 11 medallas.
3.o Una copa y 11 medallas.
4.o Once pares de pantalones.
5.o Una pelota y once medallas.
6.o Once pares de medias.

PREMIOS DE PRESENTACION

Para el día de la inauguración, en la cancha San Ramón, que ha sido puesta a disposición de los organizadores, para el día sábado, habrá un desfile de presentación con premios, también donados por la Maletería "El Viajante".

Aquí el primero recibirá una copa; el segundo, once billeteras; el 3.o once cigarreras, y el 4.o once medallas.

LAS INSCRIPCIONES

Las inscripciones se reciben en "LA NACION", Sección Deportes, de 10 a 20 horas; Maletería "El Viajante", Puente 741; Fábrica "El Viajante", Maruri 867, y en la secretaría del club organizador O'Higgins 2108, esquina de Vivaceta.

La primera reunión de delegados se llevará a efecto el jueves 2 de noviembre, a las 21 horas, en O'Higgins 2108.

El valor de la inscripción es de $ 10.00 y en la competencia habrá una sola división; los clubes pueden presentar los equipos que deseen.

DOS PROGRAMAS SE HAN FIJADO EN LAS CANCHAS PROVIDENCIA

Los siguientes, son los encuentros oficiales de football fijados por la Asociación Providencia, para el domingo, en sus canchas.

Huracán Sur Oriente con California, tres equipos en la cancha del Talleres.—Turno y árbitros del Talleres.

En la cancha de Comunicaciones, van los tres cuadros del David Arellano y el Jorge V. Controlarán árbitros y directores de turno del Club Salvador Juniors.

JUGADORES DE LA ASOCIACION ÑUÑOA

Hoy a las 17 horas, deberán encontrarse en la cancha de la Universidad Católica en Ñuñoa, todos los jugadores seleccionados de la Asociación de Football de Ñuñoa.

Los citados son los siguientes: Riquelme, Ruiz, Salvatierra, Pompello, Faúndez, Jerez, Soto, Hidalgo, Jorquera, Collao, Olea, Parra, Ramírez, Calderón, Daza, Rebolledo, Muñoz y Cortés.

ASOCIACION DE FOOTBALL DE SANTIAGO

Hoy, a las 20 horas, se reunirá el directorio de la Sección Aspirantes, en secretaría de Santo Domingo 1334.

SIGUE MAÑANA EL CAMPT. DE FOOTBALL INTERLINEAS

Mañana, en la cancha del Estadio Nacional, se efectuará una nueva rueda del Campeonato de Football "inter líneas", que organiza el Sindicato de Dueños de Autobus.

En los lances de mañana se enfrentarán equipos que cuentan con jugadores de cartel, como Osvaldo Lira, Báez, Doñas, Salinas y Azuaga, conforme al siguiente programa:

A las 14.30 horas, San Pablo con Mapocho-Tobalaba.

A las 15.45 horas, Alameda con Recoleta.

A las 17 horas, Ñuñoa-Vivaceta con Matadero.

Los árbitros serán designados por el Club Universidad de Chile.

Directores de turno han sido designados los señores Emilio Rodríguez y Oscar Palma.

Tejidos El Salto con Dep. Kattan en un match oficial

Un festival doble de deportes, organizado por la Textil, en cancha de San Ramón

La "Asociación Textil de Deportes", a punto de finalizar su Competencia Oficial de Football, llevará a efecto el sábado próximo en la Comuna de Recoleta-Salto, una fiesta deportivo-social, que se efectuará en el salón del "Sindicato El Salto", situado en Av. Valdivieso 421.

El programa deportivo se realizará en la cancha del Patronato San Ramón.

ORDEN DEL PROGRAMA

El orden del programa, será el siguiente:

14.30 HORAS.—"Sederías Atlas" B. vs. "Tejidos El Salto" B.

15.45 HORAS.— "José Abogabir" II vs. "Textil Lourdes" II (Match Oficial). Arbitro, señor S. Guajardo.

Director de turno, señor Luis Pérez.

17 HORAS. — "Tejidos El Salto" I vs. "Deportivo Kattan" I.

BASKETBALL FEMENINO

18 HORAS. — "Deportivo Uruguay" vs. "Dep. FUSA".

19 HORAS — "Seleccionado Textil" vs. "Dep. Chiteco".

LA VICTORIANA CON CARIDAD-CANARIOS

Hoy en la tarde, jugarán football en la cancha de Olí[illegible] 1007, los equipos de los sindicatos de panaderías La Victoriana con Caridad-Canarios.

La reunión se iniciará a las 15 horas, con el match en que participarán los cuadros de segunda división.

CITACIONES

CARLOS WALKER F. C.—Junta general hoy a las 21 horas, en Berlín 783. Se resolverá el viaje a Rancagua.

TENIENTE GODOY F. C.—Junta general hoy, a las 21 horas, en el local de costumbre.

EVERTON F. C.—Junta general hoy, a las 21 horas, en secretaría de Avda. Matta 1012.

FELIX CANTIN F. C.— Junta general de socios, hoy a las 20.30 horas, en secretaría de Avda. La Paz 134.

CLUB BADMINTON. — Sección Atletismo. Junta general hoy a las 20 horas, en Huérfanos 1235.

LUIS XV F. C.—Junta general hoy, a las 21 horas, en el local de costumbre.

Infantiles de Colo Colo y Españoles juegan el domingo

En Santa Laura por el Campeonato Oficial

Por el campeonato oficial de la Sección Cadetes de la Asociación Central, deben medirse el domingo próximo en la cancha de Santa Laura los segundos y terceros equipos de Colo Colo y Unión Española.

Estas dos instituciones pasan por ser las que tienen los cuadros más eficientes de tal suerte que, por este antecedente, los partidos a que hacemos referencia necesariamente deben resultar reñidos e interesantes.

Los terceros elencos actuarán a las 9 horas y, los segundos, a las 9.45 horas. Los dirigentes de los albos nos han encargado citar para hoy, a las 19.30 horas, en la secretaría del club, Estado 33, 4.o piso, a todos los componentes de sus equipos infantiles. Se constituirán en definitiva los cuadros que jugarán el domingo frente a los ibéricos.

SOBRE LA AYUDA A UN JUGADOR DE FOOTBALL

Ayer estuvo a visitarnos el señor Roberto Díaz Nievas, jugador de football, quien se accidentó defendiendo los colores del Yarur Hnos, en el partido que sostuvo con la Fábrica de Sacos, a mediados de agosto de este año.

El señor Díaz Nievas, que sufrió la quebradura de la pierna derecha, nos ha pedido que manifestemos que actualmente recibe ayuda de la Fábrica de Calzado Pirotti y Cía., y no de la Firma Yarur Hnos., quien solo le dio la suma de 42 pesos.

ASOC. CICLISTA DE STGO.

Cita a sesión extraordinaria al Directorio y Consejo de Delegados, para hoy, a las 20 horas, en primera citación, y a las 20.30, en segunda, en Puente 682, con el objeto de preocuparse de importantes materias.

Se encarece la asistencia de los representantes de los clubes: Chile, Cóndor, Ferroviarios, Veloz, [illegible] de San Bernardo, Telégrafo del Estado, San Bernardo y Roco y Michimalonco, de Puente Alto.

FUNERALES DEL PDTE. HONORARIO DEL COM. ATLETICO

En la tarde de ayer, se realizaron los funerales del socio fundador y presidente honorario del Club Comercio Atlético, don Medardo Burgueño Báez.

El acto del sepelio, dió motivo a una sentida manifestación de duelo, participando en los actos funerarios, los socios del Club Comercio Atlético, sociedades e instituciones a las cuales el extinto estuvo vinculado.

Sus restos quedaron sepultados, en el Cementerio General.

HIPODROMO CHILE

DOMINGO 29 DE OCTUBRE DE 1939

PRIMERA CARRERA Premio QUITASOL. — 1,200 metros. — $ 8,000 al 1.o

P. Peralta	G. Cabrera	1 Apolonio	56	6	Bicho Raro	Silver Lassil	Quintulpe
O. Isla	J. González	2 Baratito	56	12	L'Ermitage	Benatavia	B. Nieto de I.
L. A. Parada	D. Córdoba	3 Bribonzuelo	56	3	Almodovar	C. Quilera	J. Urrutia
J. Ramírez	Toro	4 Chaflán	56	1	A. Tadema	Petite Poupée	C. López
E. Nanuci	R. Herrera	5 Chopazo	56		Chop	Rosedal	O. Ruiz D.
A. Castro	J. A. Herrera	6 Colembus	56	8	Quemao	Carlinette	C. Campos
E. Cáceres	J. Silva	7 Crap	56	4	Gin Cocktail	Dorahacia	O. Varela
L. A. Vásquez	A. Villarroel	8 Festival	56	10	Falfland	Nuit d'Eté	A. Palma
A. Valdivia	J. S. Olivares	9 Massacreur	56	9	Armateur	M. de Oro	Florma
J. Valenzuela	C. Rebolledo	10 Millanco	56	11	Almodovar	Mari Huala	Parral
F. Rojas	E. Ulloa	11 Ordenado	56	5	Ojo por Ojo	La Porotera	Lilión
A. Breque	J. Carrasco	12 R. Reward	56	2	Firmament	Titina	M. Errázuriz
S. Rojas	O. Vergara	13 Regional	56	13	Sofi	Realidad II	San Lorenzo

SEGUNDA CARRERA Premio QUITASOL. —1,200 metros — 8,000 al 1,o

J. Vila	Flores	1 Castor	56	4	Rococó	Dignidad	Castor
A. Castro	J. A. Herrera	2 Dalabier	56	4	Ilión	De Primera	L. Alvarez
E. Cáceres	Ab. Silva	3 Desert Gold	56	3	Charmer	All Gold	Lilión
R. Bernal	R. Cárdenas	4 Don Dinero	56	12	Statuto	Bohémienne	J. Reyes
J. Valenzuela	J. Rodríguez	5 El Alcázar	56	13	Ardelion	aL Nación	O. San Martín
V. Fuentes	G. Cabrera	6 El Patrón	56	11	Sofi	La Rachel	E. Asenjo
J. Cuevas	A. Gutiérrez	7 Golden Arrow	56	1	Agorero	Antena	San José
J. E. Bustamar	R. Morales	8 La Fontaine	56	1	Isabelino	La Tapera	B. Lagos
A. Lab	Arellano	9 Lunario	56	3	Torpedista	Lunaria	Los Natos
G. Jora	H. Jara	10 Magistrado	56	14	Schopenhauer	Majestad	El Rosarino
J. Cavieres	J. E. Inda	11 Néptuno	56		Milímetro	Elsbeth	S. Lyon
M. Feliú	J. S. Olivares	12 P. Francisco	56	8	Sel d'Or	Consentida	R. Martínez
C. Rebolledo	C. Rebolledo	13 Ping Yang	56	9	Tantehue	Criticona	A. Sáenz
R. Allen	G. Sarmiento	14 Turumbo	56	6	Tantehue	Petardista	B. Donnay

TERCERA CARRERA Premio QUEPE. — 6.a serie. — 1.500 metros. — $ 5,000 al 1.o

H. Vial	Salas	1 Vulcano	56	20	Henry Lee	Viana	A. Vial
R. Gómez	D. Solís	2 Cabo Largo	55	8	Farol	C. de Noaille	H. Silva
O. Silva	Quezada	3 C'emat de.	55	16	Torpedista	Clarinada	M. de la Fuen
A. Aguilera	L. Soto	4 Zapirón	53	12	Tenerife	Irish Society	P. Rojas
E. Fuentes	S. Arellano	5 Brisa	53	4	Firmament	Dusting	S. Bárbara
P. Guzmán	M. Ocampo	6 Chartreuse	53	15	Citoyen	La Sirene	G. W. Soady
F. Rojas	P. Flores	7 Red Bondt	53	18	Noctovision	Malquerida	Oriental
R. Allen	F. Marchant	8 Agresor	52	13	Stockwell II	Ascensión	Chemito
J. Vial	Ab. Silva	9 Fogada	52		Noctovision	L. de Miel	K. Huipe
J. Cazanueva	M. Araneda	10 Delantal	51	17	Sparus	Delantera	Néptuno
E. Canales	G. Sarmiento	11 Maja	51	7	Poor Chap	Modesta II	Principal
E. Canales	O. Vergara	12 Guarnenzo	46	5	Scaramouche	Jac a Lac	R. Aliaga
J. Herane	J. González	13 Malolo	55	14	El Maestro	Olola	Solterón
J. Herane	C. Moreno	14 Chifulita	46	6	A. Tadema	Destreza	A. Herane
P. Muñoz	R. Zamudio	15 Rompe y Raja	51	8	Noctovision	Aut-o-Pen	S. Barros
A. Valls	J. S. Olivares	16 Nuit d'hiver	50	9	El aMestro	Nuit d'Eté	Siempreviva
T. Vargas	G. Sepúlveda	17 Temuco	47	11	Henry Lee	Trémula	Tosca
F. Guerra	M. Salas	18 Cochon	46	1	Melchor	Real Moza	J. Donati
I. Yáñez	J. E. Ulloa	19 Ginger ale	46	10	Brown	La Mouche	I. Yáñez
A4 Castro	E. A. Vásquez	20 Somali	46	16	Poor Chap	Sierra	Altoma

CUARTA CARRERA Premio QUEPE. — 5.a serie. — 1,500 metros. — $ 5,000 al 1.o

A. Grilli	D. Guzmán	1 Cambrillón	58	11	Poor Chap	Kanna	Harry Roy
J. Donati	J. González	2 Crucero	50	3	Falso Dios	Vista Alegre	S. R. Levy
H. Pérez	A. Gutiérrez	3 Hielo	56	16	Poor Chap	Isadora	H. Pérez
E. Fuentes	J. A. Herrera	4 Natascha	56	7	Paf	Alba Rosa	Santa Bárbara
E. Sepúlveda	G. Sepúlveda	5 Lombieres	54		Nid d'Or	Gamberra	Tarapacá
E. Sepúlveda	Zamudio	6 Tommy	47	12	Busard	Marsellesa	San Jenaro
E. Nannucci	G. Sarmiento	7 Llahuenté	53	1	Negrero	Rápida	Choshuenco
E. Nannucci	R. Herrera	8 Hietrión	47	4	Negrero	La Cigale	Tilicura
M. del Río	M. Quezada	9 Pitancero	53	15	Aborigen	Gemela	M. del Río
A. Muñoz	Ab. Silva	10 Kabú	52	10	Gontran	Khadiga	M. Labán
Valls	E. A. Vásquez	11 Napoleonette	52	9	D'Alembert	Quidia	E. Mancilla
Q. Jara	E. Ulloa	12 Carinata	51	5	Falkian	Skylight	M. Jara
O. Silva	G. Cabrera	13 Good Luck	50	14	Firmament	Jovera	Metralla
J. I. Basterrica	G. Sepúlveda	14 Sonny Boy	50	8	Quemao	Se Fué	J. I. Basterrica
L. Navarro	M. Ocampo	15 Fiesta	48	13	Falso Dios	Vista Alegre	Almendral
O. Isla	L. Salas	16 Nacho	48	6	Pibe	Gourgandine	B. Nieto de I.

QUINTA CARRERA Premio QUEPE. — 4.a serie. — 1,500 metros. — $ 6.000 al 1.o

J. Carrasco	J. A. Herrera	1 Inicial	56	14	Negrero	Noctule	L. Blancas
J. Suárez	G. Toro	2 Perculina	56	4	Kodak	Palisandra	Kosaro
Propietario	J. Silva	3 Blas Pascal	55	7	Duraznito	Baroba	M. Viballos
A. Breque	J. Carrasco	4 Marisol	55		Samuray	Man y Cel	Barcelona
J. Donati	E. Asenjo	5 Correcto	54	11	Trigal	Correcta	C. Levy
J. Donti	J. González	6 Hechicero	54	15	S. Emilion	Queen of Sh	L. Cifuentes
H. Pérez	A. Gutiérrez	7 Pulssant	54	13	Agorero	Poderosa	H. Pérez
J. Cavieres	O. Ulloa	8 Bula de oro	52	6	Isabelino	Buena Pieza	Villa Alegre
R. Allen	J. F. Marchant	9 Pelodia	52	6	Piamonte	Maud Victori	J4 Garín de C
S. González	E. Ulloa	10 Indolente	52	12	Auco	Vitamina	H. Valdés
A. Aguilera	R. Zamudio	11 Inglés	51	9	NegreroMalda	China Town	R. Henríquez
E. Canales	E. A. Vásquez	12 Orleans	50	8	J. Cavieres	Oravitze	R. Aliaga
H. Cisternas	J. S. Olivares	13 Dinah	49	3	Omer Emeth	Oca	Jazz Band
R. Ravello	M. Ocampo	14 Miss X	48	1	Quemao	Cincelada	oLs Tocayos

SEXTA CARRERA Premio QUEPE — 1.a serie. — 1,500 metros. — $ 8,000 al 1.o

A. Breque	J. Carrasco	1 Bozuloco	60	1	Nitrógeno	Mascanetta	C. Covarrubia
E. Inda	E. Asenjo	2 Cielon	58		El Maestro	City Bell	R. Labbé
D. Sotomayor	P. Flores	3 Sans Gene	51	8	Congreve	Sans Exces	San Juan
C. Quezada	M. Quezada	4 Pompoon	52	1	Salpicón	Sarmentosa	C. Quezada
J. Carrasco	R. Zamudio	5 Talquipén	52		Knocker	Bien Linda	M. Palma
A. Castro	E. A. Vásquez	6 Laranga	49	5	Falckland	Bachka	Nipanco
L. A. Figueroa	L. Salas	7 Vespertino	49	5	Firmament	Monilita	La Chance
L. A. Benítez	J. Donoso	8 Intringulis	48	8	Negrero	Makilla	Nevela
H. Pérez	M. Ocampo	9 Schubert	48	3	El Maestro	La Banda	G. Reckmann

SEPTIMA CARRERA Premio QUEPE. — 2.a serie. — 1.500 metros. — $ 7,000 al 1.o

P. Polanco	J. A. Herrera	1 Filipina	56	3	Henry Lee	F. de Chamb	S. Elvira
J. E. Bustamante	P. Morales	2 Geronio	55	7	Negrero	My Dolly	Las 3 Chen
E. Cáceres	A. Gutiérrez	3 Kaput	55	2	Gin Cocktail	Ula	Monte Patria
D. Sotomayor	P. Flores	4 Sensación	55	6	Tagore	Mlle. de Cle	Don Jaime
J. Cavieres	O. Ulloa	5 Ethiopie	51	8	Joy Bird	Efectiva	J. Silva S.
F. Vial	C. González	6 Cabecita	52	5	Saint Emilio	R. Alegre	Concepción
Propietario	R. Zamudio	7 Plauto	52	9	El Tango	Pot d'or	A. Muñoz
R. Allen	G. Sarmiento	8 Choshuenco	51	4	Campanazo	Dorama	Choshuenco
F. Peralta	G. Cabrera	9 Friburgo	50		El Tango	Fine Rose	J. Jorquera
D. Sandoval	J. F. Marchant	10 Borbollón	48	10	Quemao	Burbujita	Linderos
E. Inda	J. Donoso	11 Salvina	48	11	Pregonero	Salpetra	U. Esperanza

OCTAVA CARRERA Premio QUEPE. — 3.a serie. — 1,500 metros. — $ 6,000 al 1.o

L. A. Vásquez	A. Villarroel	1 Ya voy			Tupá	Vihuela II	A. Palma
F. Villa	M. Quezada	2 Cadí			Samurav	Barcelonesa	Barcelona
J. Medina	B. Manríquez	3 Cotejera			Piamonte	Mary Lu	Amistad
P. Polanco	F. Santander	4 Dargelín		10	Tagore	B. Alliance	Sociedad
M. Feliú	J. Silva	5 Ismailow			Islam	Campanella	R. Martínez
M. Feliú	E. A. Vásquez	6 Crispín			Islam	Campanella	M. Ruiz
A. Castro	J. A. Herrera	7 Mar Caspio		1	O. Emeth	Crissolla	Silencio
G. Valenzuela	O. Vergara	8 Mi Chinita		13	Torpedista	Minchincha	G. Valenzuela
R. Ravello	Ab. Silva	9 Temir		6	El Perla	Istria II	Ebro
F. Inda	Donoso	10 Mallito		9	Maile	Collicana	Isabelino
J. Donati	M. Ocampo	11 Pochelita		4	Kodak	Telinga	L. A. Cifuentes
I. Yáñez	E. Ulloa	12 Buctil		3	Pantera	Desdeñosa	El Oromo
O. Silva	G. Sepúlveda	13 Instantánea			Negrero	Trapalanda II	Metralla
E. Castillo	J. S. Olivares	14 John		11	Folletín	aL Garra	S. Castillo

MONTAS Y COMPETIDORES PARA CARRERAS DEL MIERCOLES 1.o DE NOV. EN EL C. HIPICO

1.a CARRERA. — 1.500 METROS

Atahualpa, 56, J. Morales. Azulino, 56, P. Flores. Baratino, 56, J. González. Ciclón, 56, L. Salas. Gulliver, 56, N. N. Lunario, 56, S. Arellano. Malten, 56, O. Ulloa. Morgatiatic, 56, G. Toro. Tot Hap, 56, A. Gutiérrez.

2.a CARRERA. — 1.500 METROS

Altona, 56, Ab. Bravo. Bajamar, 56, J. Morales. Beltraneja, 56, H. Inda. Chicheria, 56, M. Quezada. Evolina, 56, E. Ulloa. Kazan II, 56, G. Cabrera. Lelili, 56, N. N. Mussette, 56, O. Vergara. Trabajosa, 56, J. Olivares. Bacarat, 54, J. Carrasco. Birmania, 54, P. Flores. Chalala, 54, S. Arellano. Diablura, 54, F. Santander. D. de York, 54, J. Rodríguez. Gazala, 54, G. Sarmiento. Kodakeana, 54, J. F. Marchant. Pretoria, 54, M. Jara. Tentadora, 54, S. González.

3.a CARRERA. — 1.000 METROS

Espumoso, 60, S. Arellano. Nodal, 60, A. Villarroel. Siria, 59, M. Araneda. Clásica, 58, P. 2.o González. Samóvar, 57, H. Inda. Clematide, 58, J. Olivares. Mariola, 54, Ab. Silva. Helena, 51, G. Sarmiento. A. Suisse, 48, L. Galáz. Charlo, 48, O. Maira. Dominguera, 48, N. N. Kirch, 48, O. Vergara. Mirna Loy, 48, G. Cabrera. Paladín, 48, N. N. Grace Moore, 46, M. Salas. Y Love You, 46, E. Ulloa. Tolosa, 46, A. Osorio. Vuchán, 46, N. N.

4.a CARRERA. — 1.500 METROS

Juncade, 56, O. Vergara. Titú, 54, O. Ulloa. Cardenal, 53, R. Zamudio. Owens, 53, J. Carrasco. Alegórico, 52, E. Ulloa. Monicure, 49, J. F. Marchant.

5.a CARRERA. — 1.500 METROS

Lindopial, 55, J. Morales. Sinachar, 54, J. Carrasco. La Grupa, 52, J. F. Marchant. El Porro, 51, P. Flores. Mailito, 51, J. Donoso. Wiesbaden, 51, O. Vergara. Marejada, 49, A. Bravo. Farisea, 49, N. N. Niágara Falls, 49, E. Ulloa.

6.a CARRERA. — 1.000 METROS

Flandin, 62, S. Arellano. Metejón, 60, O. Núñez. Barletta, 59, Ab. Silva. Acústica, 56, G. Cabrera. Good Luk, 55, J. Olivares. Brillantina, 55, E. Ulloa. Armistice, 58, D. Guzmán. Quschéreguas, 52, G. Sarmiento. Anisette, 50, O. Vergara. Manica, 50, P. 2.o González. La Misma, 48, V. González. Pelotita, 48, M. Araneda. Dakar, 47, N. N. Rasquetita, 46, L. Galaz. Tallarina, 46, O. Maira. Trayectoria, 46, O. Sepúlveda.

7.a CARRERA. — 1.800 METROS

Ariovisto, 54, O. Ulloa. Cap. Ducal, 54, P. Flores. El Quilin, 54, J. Carrasco. Gulliver, 54, A. Gutiérrez. Pasatiempo, 54, F. Santander. Julepe, 54, J. Morales. Top Hat, 54, N. N. Humorada, 52, R. Zamudio. Mallorca, 52, J. F. Marchant. Virginia, 52, M. Ocampo.

8.a CARRERA. — 1.500 METROS

Imaginaria, 58, M. Quezada. Kuroki, 57, O. Ulloa. Azaque, 55, A. Gutiérrez. Germinal, 52, J. Donoso. Conrado, 51, F. Santander. Forchiche, 51, P. Flores. Fauno, 51, E. Ulloa. Ya Voy, 48, M. Ocampo. Mi Chinita, 48, O. Vergara. Makasser, 58, J. Carrasco.

9.a CARRERA. — 1.500 METROS

Anaconda, 58, J. Morales. Furgón, 58, J. Carrasco. De Bono, 58, R. Zamudio. Kurul, 56, A. Gutiérrez. Cadete, 54, J. F. Marchant. Almaica, 52, N. N. Sans Gene, 51, P. Flores. Krakovia, 50, Ab. Silva. Vespertino, 49, R. Zamudio. Hospicio, 46, J. Donoso. Intringulis, 46, M. Ocampo.

10.a CARRERA —1.500 METROS

Filigrana, 56, A. Gutiérrez. Imposible, 56, E. Asenjo. Lustrin, 56, J. Rodríguez. Dúctil, 56, J. Morales. Armandé, 55, J. Herrera. Bombita, 53, J. F. Marchant. Pontinia, 53, M. Ocampo. Cambrillón, 52, D. Guzmán. Noche Obscura, 51, N. N. Oleander, 51, J. Olivares. Eritrea, 49, O. Vergara. Goering, 49, G. Sepúlveda. Montresor, 46, L. Galaz. Nacho, 46, R. Zamudio.

MONTAS Y COMPETIDORES PARA CARRERAS DEL MIERCOLES 1.o DE NOV. EL EL CHILE

1.a CARRERA.—1.200 METROS

Amapola, G. Toro. Annylou, J. Carrasco. Centuria, M. Salas. Comadrita, G. Cabrera. Desmayada, J. S. Olivares. Flog Red, L. Barra. Irlandesita, O. Ulloa. Lady Hamilton, J. A. Herrera. La Pinta, Juan González. Princesa Turandot, R. Herrera. Rumana, O. Vergara. Stefania, Ab. Silva. Gold Mine, Juan González. Malven, E. A. Vásquez. Kolynos, M. Ocampo.

2.a CARRERA.—1.200 METROS

Alaraca, G. Cabrera. Armaya, E. H. Inda. Artemice, M. Quezada. Bella Flor, G. Sepúlveda. Cenicienta, P. Flores. Diatriba, J. E. Ulloa. Huicana, G. Toro. Kodakeana, A. Bravo. Margaret, E. Asenjo. Mizpah, E. A. Vásquez. Rabieta, J. S. Olivares. Siberia, Ab. Silva. Tiger Lily, J. A. Herrera.

3.a CARRERA.—1.200 METROS

Alforja, M. Quezada. Untoma, A. Gutiérrez. Magerit, G. Rebolledo. Oriental, J. Carrasco. Colo Colo, G. Jara. Espumoso, S. Arellano. Patahuilla, J. E. Ulloa. L'Ermigane, E. Asenjo. Chalupa, G. Sepúlveda. Falklanada, Julio González. Hecate, J. F. Marchant. Cedrowa, J. S. Olivares. Clásica, J. Donoso. Ilora Justa, G. Cabrera. Ninive, M. Ocampo.

4.a CARRERA.—1.200 METROS

Guizot, E. Asenjo. Fama II, G. Sarmiento. Frescura, S. Arellano. Diamante, J. Donoso. Fuad, J. Morales. Ataman, A. Gutiérrez. Peruse, J. Carrasco. Vil'alonga, J. A. Herrera. Japonesita, H. E. Inda. Oración, G. Cabrera.

5.a CARRERA.—1.200 METROS

Dalila, H. Jara. Noevobia, J. Silva. Nona, A. Gutiérrez. Carmiña, M. Quezada. Fenomenal, J. A. Herrera. Milanesa, J. Rodríguez. Señor Joaquín, O. Vergara. Jocosa, L. Salas. Padutina, O. Ulloa. Iliada, J. F. Marchant. Cóndor, L. Soto.

6.a CARRERA.—2.000 METROS

Ingenuo, G. Sarmiento. Salerrón, J. Carrasco. Disraeli, Juan González. Sandal, J. Donoso. Pompoon, M. Quezada. Talquipén, R. Zamudio. Agustín, J. S. Olivares. Infierno, J. F. Marchant. Aretino, M. Ocampo. Blanca Nieves, G. Sepúlveda. Mambú, J. E. Ulloa.

7.a CARRERA.—1.300 METROS

Alligator, E. Asenjo. Convallaria, O. Flores. Ki-Ku, J. Morales. Mississippi, J. F. Marchant. Icticina, M. Quezada. Gil Robles, A. Gutiérrez. Tintoretto, J. Carrasco. Bouganvilla, R. Zamudio. Tempranero, O. Ulloa. Vodka, J. A. Herrera. Bombilla, P. Flores. Lilian Harvey, M. Ocampo. Capri, O. Vergara. Barina, O. Maira.

8.a CARRERA.—1.300 METROS

Escamia, Juan González. Clavel Rojo, J. Carrasco. Galopito, J. Silva. Pretencioso, M. Quezada. Oklahoma, J. F. Marchant. Tango Bar, O. Vergara. Bárbara Lee, R. Zamudio. Dionina, J. E. Ulloa. A'ma Negra, M. Ocampo. Asparagus, L. Salas. La Sinventura, C. Araos.

CLUB HIPICO

DOMINGO 29 DE OCTUBRE DE 1939

PRIMERA CARRERA, a las P. M. — Premio "NUTMEG" —1,100 metros. — Serie A.

R. Duque	A. Burgos	1 Boris	56	8	Gaulois	Richesse	R. Duque
F. Polanco	O. Macías	2 Cantarín	56		Cantatior	Mar Bravía	[illegible]
J. Bernstein	O. Vergara	3 El Chileno	56	3	Heidelberg	Kashmir	Parral
J. Cuevas	N. N.	4 Garrow	56	7	Agorero	Antena	San José
J. C. Castro	S. Orellana	5 Soner	56	13	Sentencioso	La Cumparsita	S. Eduardo
H. Pérez	A. Gutiérrez	6 Sus	56	6	Gaulois	Suficiencia	Junquillar
J. H. Labra	H. Jara	7 Tanque	56	4	Firmament	Kenmure	E. Rosarino
E. Inda	P. 2.o González	8 Almaya	56	1	Armteur	Yara	A. Onzaide
P. Begú	J. Rodríguez	9 Baldufeta	54		Samuray	Levantina	Barcelona
L. Parada	M. Ocampo	10 Barajo	54	11	Faetón	Mistinguette	J. Urrutia
A. Castro	J. Herrera	11 Fumena	54	3	Falkland	Porciúncula	L. Alvarez
E. Rodríguez	F. Santander	12 Malandrina	54	12	Falkland	Find Oret	Con Carlos
D. Yáñez	V. González	13 Tentadora	54	10	Pontoise	Subersense	J. Gazmur.

SEGUNDA CARRERA, a las P. M. — Premio "NAILA" — 1,100 metros. — Serie A.

L. Parada	Ab. Silva	1 Aucolin	56	6	Almodóvar	Itay-tué	A. Benavente
H. Pérez	A. Gutiérrez	2 Caupolicano	56		Nid d'Or	Perplanas	S. Valdés
P. Valderrama	L. Galaz	3 Monte Baeza	56	7	Badajo	Goloncita	E. Vargas
L. Figueroa	S. Arellano	4 Montelro	56	8	Scaramouche	Bonvarda	M. Santapar
S. Cuevas	M. Salas	5 Nanyo	56	12	Stokwell	Nitocris	J. Cuevas
A. Gulli	P. Flores	6 Adua	54	10	Citoyen	Pomaré	Sabina
J. Medina	N. N.	7 Chalala	54	4	Sanda's	Piltrafa	La Puerta
E. Rodríguez	B. González	8 Jerezana	54	9	S. Emilion	Last Sandal	Don Carlos
A. Castro	R. Zamudio	9 Milo	54	1	Milenko	Indirecta	F. Moller
A. Muscat	J. F. Marchant	10 Novamás	54	11	Schopenhauer	Normita	Suavia
C. Nannucci	O. Sarmiento	11 Quilleura	54	8	Himalaya	Tarera	Los Alisos
J. Carrasco	J. Rodríguez	12 Tragedienne	54	2	Malesherbes	La Ganga	Santa Ema

TERCERA CARRERA, a las P. M. — Premio "NAJERILA". — 1,100 metros. — Quinta serie.

J. Carrasco	J. Carrasco	1 Fariseo	56	11	Heidelberg	Fatándula	M. Palma
F. Peralta	E. Asenjo	2 Polola	56	6	Lulailo	Petrópolis	R. Gómez
J. C. Castro	O. Ulloa	3 Espumoso	54	8	Salpicón	Eager	H. Armas
E. Rodríguez	F. Santander	4 Habanita	54	1	Hunt Sald	Banana	Don Carlos
M. del Río	R. Morales	5 Sir Lucius	51	1	Auco	Pictavia	M. del Río
J. Castro	M. Salas	6 Diamante	58	10	Stockwell	Diamantilla	J. Castro
A. Castro	A. Vásquez	7 Angolina	52	3	Islam	Sonatina	El Parque
D. Galaz	J. González	8 War Lady	52	8	War Boy	Pinturera	G. Rudloff
O. Jara	E. Ulloa	9 Milonguera	51	12	Malevaje	Pichanga	Sureño
A. Fletcher	R. Zamudio	10 Perla Falsa	51	2	El Perla	Mohorra	L. Moya
J. Carrasco	J. F. Marchant	11 Gerbera	40	4	Joy Bird	Moldavia	G. de Carrasco
E. Nanucci	M. Ocampo	12 Prosist	40	3	Citoyen	Bayeta	Arjul

CUARTA CARRERA, a las P. M. — Premio "NAJERILA". — 1,100 metros. — Cuarta serie.

F. Peralta	E. Asenjo	1 Beyruth	58	4	Tagore	Willis	B. Zegers
D. Sandoval	J. F. Marchant	2 Panagayso	58	1	Noctorisión	Sorailla	El Canoso
J. Carrasco	J. Carrasco	3 Perusa	55	7	Isabelino	Polisama	J. Carrasco
P. Valderrama	G. Sarmiento	4 Rhea Sylvia	55	12	Agorero	Badaloña	J. Olivari
J. Castro	J. Herrera	5 Valenga	55	3	Aborigen	Vinagrina	Shayssay
J. Baeza	H. Inda	6 Jara a	51	10	El Peral	Juerga	Lota
D. Pérez	F. Santander	7 Nodal	58	8	Noctorisión	Italiana	V. Ortiz
C. Quezada	A. Vásquez	8 Aliorla	52	5	Charmer	Alí Go'd	Tinogasta
M. Rodríguez	S. Arellano	9 Lázaro	51		El Ocho	C. Primera	A. Gatica
F. Rojas	P. Flores	10 Katta	51	2	Oakland	Kurura	Los Chonsos
J. F. Salinas	M. Ocampo	11 Kolynos	50	6	Kodak	Toinette	J. Badía
H. Gutiérrez	J. Donoso	12 Hecate	49	11	El Maestro	Hecatombe	H. Gutiérrez
E. Nanucci	G. Sarmiento	13 Hetrión	47	13	Negrero	La P.gall	Tilicura

QUINTA CARRERA, a las P. M. — Premio "NIRVANA". 1,100 metros.

C. Muñoz	J. Molina	1 Ferney	56	8	Nid d'Or	Fiesole	Dumen
J. Cavieres	O. Ulloa	2 Loriels		1	Soplido	L. Mailly	A. Dols
J. Salfate	E. Asenjo	3 Blanca Nieve		10	El Tango	B. Pieza	J. Salfate
A. González	J. Herrera	4 Hero		1	El Ango	Sixtina	Pitoche
J. Herane	J. González	5 Mackenna		6	Ich Dien	Makilla	S. Isla
D. Sotomayor	E. Ulloa	6 Quebec		9	Sanyij	Quijuka	Botafogo
M. Rodríguez	S. Orellana	7 Genia			Buñuelito	Marraqueta	A. Gatica
G. Valenzuela	O. Vergara	8 Mi Chinita			Torpedista	Minchincha	G. Valenzuela
A. Breque	A. Bravo	9 Noche Oscura			Firmament	Black Star	Olimarai
A. Aguilera	R. Zamudio	10 Sudeman		3	Quemao	Se Fué	El Esclavo

SEXTA CARRERA, a las P. M. — Premio "NAJERILA". — 1,100 metros. — Tercera serie.

D. Sandoval	N. N.	1 Jocosa	56		Knocker	Midinette	E. Bouquet
A. Breque	J. Carrasco	2 Mercano	56	11	Henry Lee	Miss Mary	M. Ugarte
P. Polanco	J. Molina	3 Refugiada	56	5	Rubens	Jota	P. Polanco
G. Valenzuela	O. Vergara	4 Señor Joaquín	56		Milenko	Farándula	Chimbo
C. Quezada	[illegible]	5 Cónsul			Omer Emeth	Sinfonía	F. Santa Cruz
A. Muñoz	J. Silva	6 Férde		12	Falso Dios	Azpeitia	B. Norton
H. Pérez	A. Gutiérrez	7 Anfitrita			Trampiato	Agua de Mar	Fénix
H. Pérez	O. Ulloa	8 Nena			Barranquero	Nota Alegre	
D. Pérez	P. Flores	9 Canciller		11	Sofi	Cruz de Malta	El Ideal
D. Sandoval	J. F. Marchant	10 Gendvesa		15	Almodóvar	Donosura	G. Vergara
R. Astudillo	N. N.	11 Salto de Agua		14	Kodak	Alma Intima	B. Lagos
P. Peralta	G. Cabrera	12 Pampero		10	Paparrabias	Antilla	Cayolla
A. Castro	A. Vásquez	13 Volterreta		2	Noctorsión	Otra Volta	Recreo
L. Figueroa	R. Zamudio	14 Armande		1	Amateur	Jamás	Carcajada
S. Miranda	S. Orellana	15 Frescura		16	Torpedista	Frisuda	Los Tilos
P. Bagú	J. Rodríguez	16 Montazut			Himalaya	Favorita	Barcelona

SEPTIMA CARRERA, a las P. M. — Premio "AGUSTIN EDWARDS". — 2,400 metros. — Handicap.

D. Sandoval	J. Molina	1 Ruler	60	8	Pantera	Radiola	El Canelo
D. Sandoval	F. Santander	2 Ye mo	58	1	Zambo	Cocada	E. Bouquet
A. Muñoz	J. Carrasco	3 Caruso	52	10	Pregonero	Canadá	Damasco
E. Inda	O. Ulloa	4 Mercurial		5	Gontran	Madamita	Las Liebres
A. Muñoz	R. Zamudio	5 Mister Lee	48	11	Henry Lee	Wellaway	La Anlorina
G. Valenzuela	E. Ulloa	6 Roland	48	4	El Maestro	Rhona	Dublin
E. Morjoe	J. F. Marchant	7 Pepe Lucho		9	Duraznito	Cut-and-go	E. Morice
O. Isla	G. Cabrera	8 Disraeli	46		Ardelión	Dama Audaz	B. Nieto
A. Echeverría	O. Ulloa	9 Malena		6	Quinen	Mela	Equis
D. Sotomayor	A. Villarroel	10 Mojicón	46	12	Parvis	Molisata	A. Haskett
H. Pérez	M. Ocampo	11 Sendalia	46	2	Sandals	Esparceta	Chiñigue
Sofi	O. Sarmiento	12 Vallesdor	46	8	Poor Chap	La Gitana	P. Rojas

OCTAVA CARRERA, a las P. M. — Premio "NAJERILA". — 1,100 metros. — Handicap. Primera serie.

C. Rodríguez	J. Carrasco	1 Lindajudo	59	6	Fair Play	Linda	L. Ossa
J. Medina	O. Vergara	2 Bombilla	54	1	Heidelberg	Acomodada	Pin Pón
A. Donati	J. Herrera	3 Na Creía	54	5	El Cinco	Campanuda	A. Donati
A. Breque	P. Flores	4 Sostenido	52	7	Citoyen	Uri	El Oromo
H. Pérez	O. Ulloa	5 Insignia	51	8	Saint Emilion	La Cuarta	T. Valdés
D. Sandoval	J. F. Marchant	6 Puelia	50	4	Pregonero	Pécora	Los Inseparables
J. Baeza	J. Doros	7 Minanca	49	2	Milenko	Distinta	Glycar
R. Celpa	R. Zamudio	8 Oklahoma	49	3	Milenko	Al'O el	M. González

NOVENA CARRERA, a las P. M. — Premio "NAJERILA". — 1,100 metros. — Segunda serie.

A. Breque	J. Carrasco	1 Makassar		10	Polvetipola	Ocierina	Marval
J. Escalante	L. Salas	2 Grial			Kodak	Gemela	Remark
O. Jara	H. Jara	3 Dalila			Tagore	Pichanga	M. Jara
J. Donati	M. Ocampo	4 M. Beaucaire			Falso Dios	Azpeitia	M. Fea
E. Inda	J. Donoso	5 Chatelaine	51	4	Sparus	Lady Lor	Williams
G. Valenzuela	O. Vergara	6 Tango Bar			Etón	R. Fancy	Pocochar
P. Polanco	F. Santander	7 Senatoria			Quemao	Se Fué	A. Bouquet
H. Pérez	C. Araos	8 La Sinventura		9	Milenko	Farandula	[illegible]
L. A. Parad	A. Vásquez	9 Alma Vila		11	Almodóvar	Vilú	H. Benavente
R. Duque	R. Zamudio	10 Asparragus		13	Ultimo Di	Fritaña	R. Duque
M. Rodríguez	F. Ulloa	11 Fity neff			El Ocho	Chece	A. Gatica
F. Polanco	G. Sarmiento	12 Valdepeñas			Lunático	Majestad	J. Albarnac
J. Carrasco	J. F. Marchant	13 Padutina		8	Bayaceto	Putsurenka	Lincoyan

Aguila confía en su punch y Carabantes en la rapidez

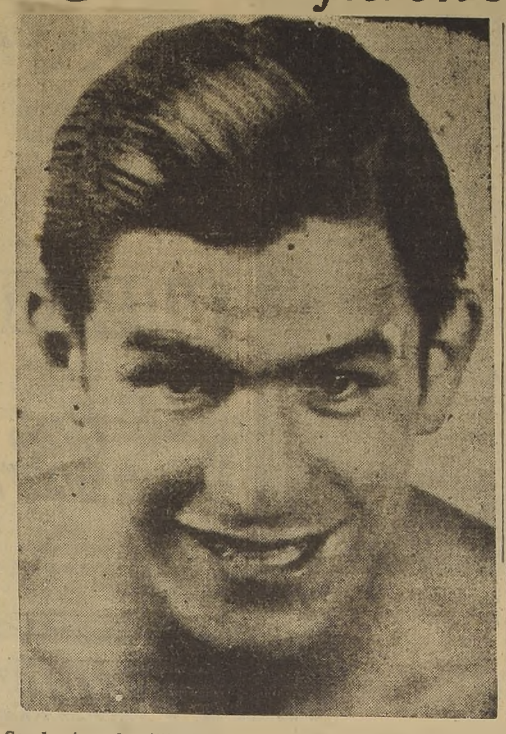

Carabantes, el estilista valdiviano que pretende vencer en la categoría superior

Expectación causa el combate de esta noche en el Estadio Chile. Ambos púgiles están en excelentes condiciones.— El valdiviano pretende invadir la categoría superior.— Juan Vargas de Valparaíso y Ernesto Rojas en el semifondo.

Alfonso Aguila y Raúl Carabantes, protagonizarán esta noche un match que ha logrado levantar los más apasionados comentarios en los círculos deportivos. Este encuentro que tendrá lugar hoy en el ring del Estadio Chile, congregará a un público numeroso, pues se trata de esas peleas en que dos hombres de estilo encontrado, buscan el triunfo apelando a medios opuestos o antagónicos, en una lucha que siempre ha resultado de interés cuando como hoy luchan la ciencia y rapidez por un lado, frente a la vitalidad y empuje, por otro.

La personalidad de Carabantes y Aguila es lo suficientemente conocida de nuestro público, para que entremos a ocuparnos de ella. Bástenos decir que hoy día los dos hombres ocupan los primeros puestos del escalafón de nuestro boxeo profesional, y junto con Fernandito, Guerra y Godoy, son el baluarte de nuestro boxeo en la actualidad.

LA RAPIDEZ Y HABILIDAD DEL VALDIVIANO

Raúl Carabantes, el joven pugilista de Valdivia, es un exponente extraordinario de nuestro peso medio mediano. Su estilo rápido, sus esquives y quites, su ataque sorpresivo y rápido, han sido factores preponderantes en su carrera que está llena de triunfos, hasta lograr la consagración en peleas sensacionales con Antonio Fernández, Simón Guerra, Sonny Jones y otros buenos elementos.

Hoy se juega una carta difícil. Sabe bien que un descuido, una distracción cualquiera, puede originarle una derrota, y ésta puede ser contundente, pues al frente tendrá a un hombre capaz de hacerlo.

LA VITALIDAD DE AGUILA

Todo dinamismo y acción enérgica en el ring, es Alfonso Aguila, el guapo peleador, que después de una brillante campaña de amateur debutó en el profesionalismo, haciendo una carrera estelar y rápida.

Su corta campaña es una sucesión de triunfos consagratorios. Siempre ha sabido Aguila responder al favoritismo del público, y cada vez que sube al ring lo hace dispuesto a jugarse entero antes de ser superado.

Bien se podría decir que este muchacho, que tiene asegurado un brillante porvenir, no ha dado aún lo que es capaz en el ring. Sus adversarios no lo han exigido, salvo contadas excepciones, de tal manera que en cada encuentro va demostrando mejores recursos técnicos, mayor poder físico, etc.

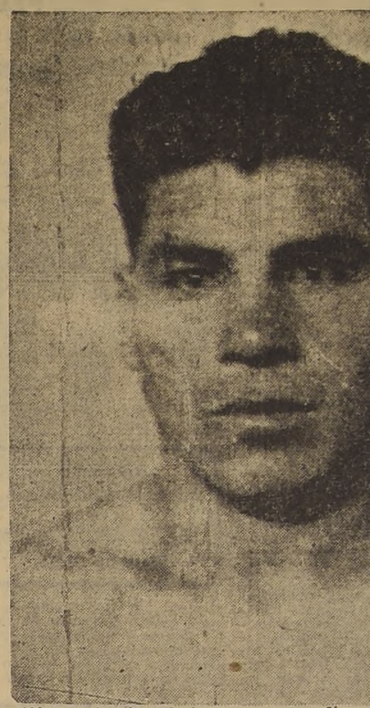

Alfonso Aguila, el fuerte peso mediopesado rival de Carabantes

LAS CONDICIONES DEL MATCH

El encuentro de esta noche está sujeto a condiciones terminantes establecidas en el contrato respectivo.

Se ha fijado un máximo de 73 kilos para Aguila, y un mínimo de 69 para Carabantes, categoría a que ambos han llegado mediante un entrenamiento esmerado.

Se trata naturalmente de equilibrar las probabilidades de triunfo, y aun cuando Aguila ha debido disminuir su peso, su acción combativa es de la misma energía de siempre y como consecuencia lógica está más rápido.

Carabantes, lejos de perder rapidez con el aumento de dos kilos, se mantiene en el terreno que siempre ha constituído su estilo, tan propio y original que muchas veces desconcierta a sus rivales, porque no se ajusta a normas vulgares, sino que a veces sorprende con una modalidad exclusiva.

UN BUEN PROGRAMA HABRA ESTA NOCHE

Diógenes de la Fuente, el promotor de este combate, ha confeccionado un programa de gran interés.

Un preliminar a seis rounds entre Pablo Garrido y Elías Miranda, servirá para iniciar la reunión para a continuación desarrollarse otro match a seis rounds entre Fausto González y Francisco Peñaloza.

El semifondo a ocho rounds estará a cargo de Juan Vargas, (El Mono), de Valparaíso, y Ernesto Rojas, dos muchachos dotados de buenos recursos, valientes y agresivos que ofrecerán sin duda una gran pelea.

ATENCION AL PUBLICO

El público aficionado al box, contará desde las diez de la mañana con un servicio especial para la adquisición de localidades, pudiendo dirigirse al Roxy Bar, calle Ahumada 178, casi esquina de Agustinas. Allí se atenderá hasta las siete y media de la tarde, hora en que serán abiertas las boleterías del Estadio Chile.

EL PESAJE

El pesaje de los profesionales que actúan esta noche, se hará a las 12 del día de hoy, en el local de la Federación de Box de Chile, Enrique Mac Iver 464.

EL LOCAL

Ayer el local ofrecía ya las mayores comodidades al público, pues la última lluvia no le afectó gran cosa, y salvo que llueva hoy durante el día, en la noche estará en magníficas condiciones.

LAS PUERTAS

Las puertas del Estadio Chile serán abiertas a las 20 horas en punto, con el fin de evitar aglomeraciones a los asistentes.

menores de un año.

SOBRE EL PESO DE LOS CONTENDORES

La Federación de Box de Chile en nota dirigida al empresario de la pelea de esta noche entre Aguila y Carabantes informa que de acuerdo con los reglamentos del box profesional dos pugilista de distinta categoría pueden actuar siempre que la diferencia de peso no sea mayor d la que existe entre el minimum y el máximo de la categoría inferior.

El caso de la pelea Carabantes-Aguila está dentro del reglamento profesional.

GMO. ARROYO CON SAN EUGENIO B. C.

Los centros boxeriles, Guillermo Arroyo y San Eugenio, han concertado para el domingo en la tarde un programa. Se efectuará a las 18.30 horas, en el ring de Avenida Portugal y Pedro Lagos.

El programa de peleas es el siguiente:

PRELIMINARES

Sergio de la Barra, Gmo. Arroyo, con Manuel Román, San Eugenio.
Juan Aguilera, Gmo. Arroyo, con Armando Romo, San Eugenio.
Juan Fuenzalida, Gmo. Arroyo, con Carlos Padilla, San Eugenio.
Rafael Coronado, Gmo. Arroyo, con Eduardo Parra, San Eugenio.
Juan Zelada, Gmo. Arroyo, con Carlos Opazo, San Eugenio.

LOS DE FONDO

Marión González, Gmo. Arroyo, con Jorge Faúndez, San Eugenio.
Floridor Bravo, Gmo. Arroyo, con Eugenio Bravo, San Eugenio.
Manuel Valdovinos, Gmo. Arroyo, con Antonio Muñoz, San Eugenio.

FANTINI SERA EL REFEREE

La Federación de Box de Chile ha designado referee del combate de esta noche entre Alfonso Aguila y Carabantes al competente y conocido árbitro señor Fernando Fantini.

LO QUE OPINAN LOS RIVALES

Raúl Carabantes ha manifestado que su pelea con Aguila será una sorpresa para muchos. Mi estado, — nos dijo, — me permitirá entrar a los cambios de golpes con el terrible golpeador de San Eugenio, y no temo a la efectividad de su ataque, pues lo conozco por que he trabajado en la sala más de una vez y jamás sentí su castigo.

Creo ganar y para sorpresa de muchos, en forma clara y amplia.

Por su parte Aguila que es de poco hablar, nos manifestó que como siempre subiría al ring dispuesto a jugarse entero.

He peleado con hombres de mucho golpe como el negro Herrera y no he sido puesto K. O. No creo en lo que dicen algunos que me ganará Carabantes por K. O.

Tengo confianza en el triunfo y desde el primer round trabajaré con entusiasmo y empeño por ver si liquido la pelea antes del quinto round.

13 PELEAS CONSULTA EL PROGRAMA DEL SABADO PROXIMO

Este que se efectuará en el Estadio Chile, corresponde a la tercera rueda del Campeonato Nacional.

Con motivo de la última lluvia, la Federación de Box debió postergar el programa que tenía anunciado para el martes último hasta el sábado próximo.

Con el fin de darle a la reunión toda la importancia que merece, se le aumentaron las peleas al mismo programa ya fijado, quedando formado por trece encuentros en todas las categorías oficiales.

En cuanto a la calidad de este programa, no necesitamos ocuparnos, pues bastará que nuestros aficionados aquilaten los méritos de cada uno de los actuantes, para que sepan valorizar el general valor del programa.

Los encuentros que se realizarán el sábado son los siguientes:

Categoría mosca.
Raúl Valencia, Viña del Mar, con Mario Flores, Aviación.
Luis Amaya, Schwager, con Juan Ortiz, Concepción.

Categoría gallo.
Manuel Díaz, Sewell, con Arturo Cisterna, Viña del Mar.
Guillermo Rivera, Concepción, con Héctor Aguirre.
Víctor Riveros, Rancagua, con Secundino Aguila, Aviación.

Categoría pluma.
Guillermo Cisterna, Aviación, con Abel Márquez, Schwager.
Carlos Alfaro, Serena, con Santiago Monarde, Valparaíso.
Alfredo Moyano, Viña del Mar, con Jorge Figueroa, Viña del Mar. (Reserva) Anselmo Araya, Antofagasta.

CATEGORIA LIVIANO
Gabriel Guzmán, Tranviario, con Ernesto Gallardo, Concepción.

CATEGORIA MEDIOMEDIANO
Carlos Meneses, San Bernardo, con Sebastián Arévalo, Concepción.

CATEGORIA MEDIANO
Luis Cañete, Antofagasta, con Amador Pinto, Tranviario.

CATEG. MEDIO PESADO
Guillermo Herrera, Arica, con José Doccetto, San Bernardo.

CATEGORIA PESADO
Emilio Espinoza, Santiago, con Luis Aros, Ferroviario.

EL FERROVIARIO JORGE GUERRA B. C.

Ayer falleció en Constitución el padre del socio activo de esta institución señor Emilio Caceres C.

LA DELEGACION DE CONCEPCION

La delegación que ha enviado Concepción al campeonato nacional de box amateur que con tanto éxito se está desarrollando en el Estadio Chile, la componen las siguientes personas:

Presidente, señor Francisco Andrew. Entrenadores, señores Ramón Sepúlveda y Emilio Navarrete. Boxeadores: peso mosca, Juan Ortiz, del Porter B. C.; gallo, Guillermo Rivera, del Roberto Ovalle B. C., más conocido por "El Penéca"; pluma, Juan Bustos, del Ovalle; liviano, Ernesto Gallardo, del Ovalle y, medio liviano, Sebastián Arévalo, del Porter.

De estos, nuestros aficionados ya conocen al "negro" Bustos, un peso pluma que dió mucho que hacer en el campeonato del año pasado.

El presidente de la delegación penquista, señor Andrew cuando visitó nuestra casa, nos dijo que no traían mayores aspiraciones de volver con algunos campeones; pero sí, de hacer un buen papel, como acostumbran.

Los sureños se hospedan en el Hotel Royal.

SOC. DISTRIBUIDORA DE
VIDRIOS PLANOS
PIVOLSTRA LTDA.
ALAMEDA 2284
TELEF. 61636.
STGO.

MEDICO DEL PAPA SON LAS
OBLEAS LAPPONI
Alivian en pocos minutos los dolores de cabeza, muelas, caderas. Alivian rápidamente influenza y grippe; producen una gran sensación de bienestar. (Base: Antif. Fenacetina y Cafeína).

Concurso Laboratorista Hospital de Victoria

Llámase a concurso a fin de proveer el cargo de Laboratorista del Hospital de Victoria.

Renta anual $ 3.600, más el 25 o|o de gratificación de la Ley N.o 5650.

Los interesados deberán enviar sus antecedentes que se recibirán hasta el 10 de noviembre próximo inclusive, a la Secretaría de la Junta Central de Beneficencia, Mac. Iver N.o 541 Santiago.

El Secretario

DPTO. DE OBRAS MARITIMAS

Propuesta Pública

Solicítanse propuestas públicas para el suministro de una grúa eléctrica rodante, tipo portal, con pluma móvil para la Administración del Puerto de Valparaíso, y un ascensor montacarga para el Almacén de la 3.a Sección de la Aduana del mismo puerto.

Las propuestas se abrirán el Viernes 17 de Noviembre próximo, a las 16 horas, en la Sala del Jefe del Departamento de Obras Marítimas Amunátegui N.o 73.

Las bases y especificaciones de estas propuestas pueden obtenerse en el departamento (Sección Contaduría) de calle Amunátegui N.o 73.

EL JEFE DEL DEPARTAMENTO.

COMPAÑIA MANUFACTURERA DE PAPELES Y CARTONES

Cierre del Registro

Para los efectos del pago del dividendo N.o 55 que se comenzará a pagar el 13 de Noviembre próximo, el Registro de Accionistas permanecerá cerrado desde el 30 del presente al 13 de Noviembre ambas fechas inclusive.

Durante el cierre del Registro, la Sección Acciones atenderá al público solamente de 3 a 4 P. M.

EL GERENTE.

PROPUESTA PUBLICA

Para el 1.o de diciembre próximo, a las 15 horas, se reciben propuestas para importación y entrega de plaza por DROGAS PRODUCTOS QUIMICOS, ARTICULOS DE VIDRIO PARA LABORATORIO, JERINGAS, ARTICULOS DE GOMA, etc.

Bases y antecedentes en el

DEPARTAMENTO CENTRAL DE COMPRAS
de la
Junta Central de Beneficencia
Avenida Matta 644

EL JEFE

EQUIPAJES Y ENCOMIENDAS CONTRA REEMBOLSO DESPACHADOS POR FERROCARRIL, QUE HAN SIDO DEVUELTOS:

DESTINO	REMITENTE	CONSIGNATARIO
A ALAMEDA:		
Yumbel	Landea, Gálmez y Santos	L. Hurtado
Concepción	Telares Minerva	Gabler
Concepción	Félix Segovia	O. Cruz
Sta. Bárbara	Antranig Baloian M.	A. Parra
Rengo	Philips Chilena	R. Vargas
Rancagua	A. Montero y Cía.	C. Wildt
A MAPOCHO:		
Altamira	Landea, Gálmez y Santos	P. Wong
P. Hundido	Gasto, Coderch y Cía.	L. Marcherri
Cuba	Miguel Abogabir	A. Araya
Cuba	Eduardo Balmori	M. Huerta
Cuba	Carafi Richart Ltda.	A. Brag
Copiapó	Schkolnik Hnos.	O. Mane
Copiapó	César Frigerio	P. Simnovic
Copiapó	Sastrería Apsé	L. Tero
Domeyko	Staudt y Cía.	M. Aguirre
Domeyko	Gath y Chaves Ltda.	C. Jhoassen
Cabildo	A. Petrizzio y Cía.	M. del Campo
Puerto (2)	Augusto Bohme	P. Gutiérrez-R. Knop
Barón	José Musso B.	P. Clemens
Barón	Augusto Bhome	J. Aranda
San Felipe	Rosario Alfaro M.	A. Donoso
San Felipe	R. Oberpaur	M. Harrison
Rancagua	Misraji Hnos.	A. Bajarlí
Rancagua	J. Ilevisky y Cía.	A. Bajarlí
		C. Rodríguez
A YUNGAY:		
San Carlos	Manetti y Cía.	I. Názal
Linares	Manetti y Cía.	B. Borja
Limache	A. E. G.	Teatro Municipal
A ÑUÑOA:		
Coquimbo	Sederías de Chile	E. Simon
A SAN DIEGO:		
San Carlos	Fca. del Ejército	O. Rodríguez

INDUSTRIAS Y COMERCIO

MERCADO DE VALORES

Vapores y Papeles y Cartones entre los industriales y Punitaqui, Merceditas, Disputadas y Amigos en mineras, fueron los títulos que contaron con el mayor mercado durante el día de ayer.

En Bancos figuraron transados 515 Chiles y 430 Hipotecarios; en ganaderos, 600 Tierra del Fuego y en seguros, 100 Chilena Consolidada a 46 1|2.

El total de lo negociado en bonos fué de 732.500 nominales.

Los precios mejoraron, cerrando el mercado firme.

OPERACIONES EFECTUADAS AYER

1.a RUEDA

13000 Caja, 6-3|4, 78; 21000 Caja, 6-3|4, 78 1|4; 20000 Hipot., 6-1, OD 79; 1000 Hipot. 6-1, 79; 10000 Hipot. 6-1, 79 1|4; 1000 Hipot. 8-1, 90; 6000 D. Interna 7-1, 79; 80000 D. Interna 7-1, OD 79; 15000 Pavimentación 7-1, OD 76; 24000 Pavimentación 7-1, 76; 170 Bco. Chile, 290; 200 Electro Metalúrgica, 50; 200 Uniformes, 26; 115 Tattersall, 212; 300 Paños Tomé, 41; 100 Consolidada Gls., 46 1|2; 100 Sacos, 41; 10 Renta Urbana, 176; 20 Gas Stgo., 72; 200 Gas Stgo., 71; 500 Cartones, Nov. 23, 41 1|2; 100 T. del Fuego, Nov. 23, 296; 300 T. del Fuego, Nov. 9, 296; 700 Vapores, Nov. 9, 137; 600 Vapores, Nov. 23, 137; 600 Vapores, Nov. 23, 136; 2600 Vapores, Nov. 9, 136 1|2; 8500 Vapores, Nov. 23, 136 1|2; 300 Vapores, Nov. 23, 137; 100 Vapores, Nov. 9, 137.

FUERA DE RUEDA HASTA LAS 12 HORAS

127000 D. Interna, 7-1, 79; 13000 Paviment. 71-76; 1500 Merceditas, 7 7|8; 152 Punitaqui, 29 1|2; 500 Punitaqui, 30 Px.; 600 Cartones, 42 1|4 Px.; 500 Disputada, 47 1|2 Px.; 400 Tocopilla, 75 1|2 M.; 100 Vapores, 138 1|2 Px.; 200 Vapores, 138 Px.; 200 Vapores, 137 1|2 Px.; 200 Vapores, 137 Px.; 300 Vapores, 136 1|2 Px.; 200 Vapores, 136 Px.; 100 Fuegos, 296.

2.a RUEDA

158000 Caja 6-3|4, 78 1|4; 50000 Caja 6-3|4, 78; 6000 Hip. 6-1, 79 1|2; 20000 Hip. 6-1, 79 1|4; 50000 D. Interna, 79; 45000 Pavimentación, 76 1|4; 430 B. Hipotec., 213; 23 Gas Stgo., 71; 1133 Cartones, 42; 500 Cartones, OD, 42 1|2; 20 Viñas, 88; 500 Lamifún, 34 1|2; 1000 Lamifún, Nov. 25, 35; 85 Renta Urbana, 176; 200 Cristales, Nov. 9, 28; 100 Vapores, Nov. 25, 136; 100 Vapores, 135; 2000 Amigos, 3; 500 Punitaqui, Nov. 25, 30; 500 Punitaqui, 29 7|8; 500 Merceditas, 7 7|8; 100 Inversiones Teat., Remate, 50; 2 C. Melon, Remate, 235; 20 L. [illegible], Remate, 18 1|4.

FUERA DE RUEDA HASTA LAS 16.30 HORAS

42000 Caja 6-3|4, 78 1|2; 42500 Caja 6-3|4, Oct., 79; 200 Lamifún, 34 1|2; 4000 Punitaqui, 34 1|2; 4000 Punitaqui, 29 3|4 Px.; 620 Punitaqui, 29 1|2 Px.; 500 Lota, 40 M.; 100 Oruro, 125 1|2 Px.; 800 Vapores, 136 1|2 [illegible] 100 Vapores, 135 1|4 M.

3.a RUEDA

85000 Caja 6-3|4, 77 3|4; 19000 Garantía, 75 1|2; 345 Bco. Chile, 289; 400 Electr. Ind., 41 1|2; 87 Gas, 72; 700 Cartones, 42 1|4 Pt.; 200 Vapores, 136 1|2; 100 Fuegos, 294 Px.; 100 Chañaral, 12 M.; 500 Chañaral, 12 Px.; 500 Bellavista, 20 1|2 M.; 1000 Andacollo, 4 5|8; 250 Disputada, 47 1|4 Px.; 100 Disputada, 47 1|4 M.; 200 Disputada 47 1|4 Px.; 300 Disputada, 47 1|2 Px.; 2000 Onix, 0.30; 700 Punitaqui, 29 1|2 Px.

OPERACIONES EN VALPARAISO

1.a RUEDA

200 Bco. Italiano, 127; 100 Bco. Edwards, 127; 100 Cartones Px., 41 5|8; 100 Cartones Px., 41 3|4; 300 Disput. OD. Px., 48; 700 Vapores Px., 136; 200 Vapores Px., 136 1|2; 100 Fuego Px., 297; 14 Fuego OD., 300; 500 Copec, 14; 100 Químicos Px., 37 1|2; 300 Tocopilla M., 75 1|2; 400 Vapores Px., 137; 300 Vapores M., 137; 228 Cartones, 41 1|2; 700 Cartones Px., 42; 700 Cartones, 41 3|4; 500 Cartones Px., 42 1|4; 80 Araucanía, 86; 200 Vapores M., 136; 100 Vapores Px., 137 1|2.

2.a RUEDA

3000 Valp. 6-1, 80; 130 Tabacos 136; 40 Vapores, Nov. 28, 135; 300 Cartones, Nov. 9, 42; 3600 Valp. 6-1, 98.

Precios de cierre de los valores cotizados en el Mercado de ayer

BONOS
O. Públicas, 78 c
D. Interna, 79 v
Garantía 75 1|2 c
Pavimentación 7-1, 76 1|4 c
Caja 6-3|4, 77 3|4 c
Hip. 6-1, 79 1|4 v
Hip. 7-1, 80 c
Hip. 8-1, 90 c
Valp. 6-1, 80 tV
Debentures, £ 85 v
Debent. [illegible] 70 1|2 c
B. Electr. [illegible] 68 c

BANCOS
Chile, 280 [illegible]
Español, 147 cp
Curicó, 128 c
Concepción, [illegible] c
Edwards, 127 tV
Hipotec. 213 c
Italiano, 127 tV
Osorno, [illegible] v

MINERAS
Amigos, 3 [illegible]
[illegible]
Bellavista, [illegible]
Catemu, 9 1|2 c
Cuminá 0.[illegible] v
Carrota, 6 v
Concordia, 4 v
Chañaral, 12 vp
Disputada, 47 1|2 vp
Lota, 40 cp
Marga Marga, 2 1|2 [illegible]
Merceditas, 7 7|8 tc
Monserrat, 19 3|4 vc
Onix, 0.30 c
Oruro, 125 1|2 [illegible]
Punitaqui, 29 1|2 vp
Tocopilla, 75 1|2 tm

GANADERAS
T. del Fuego, 294 vp

INDUSTRIALES
Austral, 18 vc
Carrascal, 8 v
C. Melón, 230 vc
C. [illegible], 61 vc
Club Hípico, [illegible] V
Copec, 13 3|4 tc
[illegible]
Electr. Ind., 41 1|2 vc
Electro [illegible]
Gas [illegible] v
Lamifún, 3[illegible] 1|2 tc
[illegible] 1|2 vc
[illegible]

SEGUROS
Cons. Gral., 45 1|2 [illegible]
Araucanía, 86 tV
Germania, 86 tV

Diferencias de precios con relación a los del día anterior

De 25 títulos, subieron 13 y bajaron 12

SUBIERON

Bonos:
Hipt. 6-1 de 79 a 79 1|4.
Pavimentación de 75 3|4 a 76 1|4.
Garantía F. de 75 1|4 a 75 1|2.

Bancos:
Hipotecario de 211 a 213.

Mineras:
Disputada de 47 1|4 a 47 1|2.
Oruro de 123 a 125 1|2.
Tocopilla de 75 a 75 1|2.

Industriales:
Lamifún de 33 1|4 a 34 1|2.
Papeles y Cartones de 41 1|4 a 42 1|4.
Punta Lobos de 55 - 56.
Vapores de 133 a 137.

Seguros:
Araucanía de 85 a 86.
Germania de 84 a 86.

BAJARON

Bonos:
Caja 6 3|4, 78 a 77 3|4.

Bancos:
Chile de 290 a 289
Edwards de 128 a 127.

Ganaderas:
Fuegos de 297 a 294

Mineras:
Amigos de 3 1|8 a 3.
Andacollo de 4 3|4 a 4 5|8.
Bellavista de 21 1|8 a 20 1|2.
Punitaqui de 29 7|8 a 29 1|2.

Industriales:
Electro Metal. de 52 a 50.
Sacos de 43 a 41.
Tabacos de 136 a 135

Seguros:
Colonial de 46 3|4 a 46 1|2.

Cambios fijados por el Bco. Central de Chile

	Valor en mista.	Cambio Compens.
Dólar	19.37	
£	76.2[illegible]	
Lira	0.98	1.274
Belga	3.335	4.206
Corona sueca	4.620	
Corona danesa ...	3.742	4.88[illegible]
Florín holandés	10.289	[illegible]
Oro chileno	400	

VENDO ALMACEN
EN RANCAGUA,
con $ 2.000 de venta diaria al detalle, ubicado en Cuevas esquina de Alcázar, frente al Mercado Municipal y del paradero de góndolas. Tratar:
WALDO GUZMAN.

Para la vía RESPIRATORIA, (bronquios y pulmones), afecciones catarrales, tuberculosis pulmonar, toses rebeldes, lo mejor es
ROBUROL
Base: Lecitina todo guayacol

COMPAÑIA SUD-AMERICANA DE VAPORES

JUNTA GENERAL ORDINARIA DE ACCIONISTAS

De conformidad con lo dispuesto por los artículos 33 y 34 de los estatutos de la Compañía y por acuerdo del Directorio, cítase a los señores accionistas a Junta General Ordinaria para el viernes 27 del presente mes de octubre, a las 11 horas, en las oficinas de la Compañía, calle Blanco N.o 895, Valparaíso.

Valparaíso, 13 de octubre de 1939

EL PRESIDENTE

COTIZACIONES DE PRODUCTOS DEL PAIS

Francisco Díaz M. — Agustinas 975, 3.er piso

Santiago, 25 de octubre de 1939.
Precios fijados por Supremo Gobierno

TRIGOS

Trigo Florence, los 100 kilos sin saco, en Providencia, cosecha, $ 87.
Trigo Blanco del Centro, los 100 kilos sin saco en Providencia, cosecha $ 86.
Trigo Colorado del Centro, los 100 [illegible] en Providencia, cosecha, $ [illegible]
Trigo Blanco del Sur, los 100 kilos, sin saco en Frontera, cosecha, $ 76.
Trigo Colorado del Sur, los 100 kilos sin saco, en Frontera, cosecha $ 75.
Trigo Candeal fino los 100 kilos [illegible] en Providencia, cosecha, [illegible] $ 75.
Trigo Candeal, etc., los 100 kilos, [illegible] en Providencia, cosecha, [illegible] 73 pesos.

CEBADAS

[illegible] los 100 [illegible] saco, base Puerto, [illegible]
[illegible] cerveceras, los [illegible] Puerto, [illegible]
[illegible] exportación, [illegible] 100 [illegible] saco, base Puerto, [illegible] $ 30 a 32
[illegible] forrajera, los [illegible] base Puerto, cosecha $ 4[illegible]

HARINAS

[illegible] 1.a, [illegible] cilindro, los 46 kilos, con saco, según marcas, de entrega próxima, $ 52 a 52.75.
Harina de 2.a clase, los [illegible] kilos con saco, según clase, de entrega próxima, $ 48 a 50.
Harina candeal, los 46 kilos, con saco, según clase de entrega próxima, $ 52 a 5[illegible].

FREJOLES

Frejoles Arroz, los 100 kilos, con saco, base Puerto, cosecha, 232 pesos.
Frejoles Araucanos, los 100 kilos, con saco, base Puerto, cosecha, $ 165.
Frejoles Bayos grandes, los 100 kilos, con saco, base Puerto, cosecha, $ 130.
Frejoles Bayos Regulares, los 100 kilos, con saco, base Puerto, cosecha, $ 120.
Frejoles Burritos, los 100 kilos, con saco, base Puerto, cosecha, $ 144.
Frejoles Caballeros, los 100 kilos, con saco, base Puerto, cosecha, $ 280.
Frejoles Cristales los 100 kilos con saco, base Puerto, cosecha, $ 300.
Frejoles Coscorrones, los 100 kilos, con saco, base Puerto, cosecha $ 170.
Frejoles Frutillas los 100 kilos con saco, base Puerto, cosecha, $ 110.
Frejoles Milagros, los 100 kilos con saco, base Puerto, cosecha, $ 280.
Frejoles Palares, los 100 kilos con saco, base Puerto, cosecha, $ 320.
Frejoles Triguitos, los 100 kilos con saco, base Puerto, cosecha, $ 218.
Frejoles Red Kid ey, los 100 kilos, con saco, base Puerto, cosecha, $ 3[illegible].
Frejoles Red Mexican los 100 kilos con saco, base Puerto, cosecha $ 176.

SEMILLAS

Semilla de alfalfa chilena, los 100 kilos, con saco, Bodega Santiago, $ 700 a 900.
Semilla de alfalfa peruana, los 100 kilos, con saco, Bodega en Santiago, $ 1.100 a 1.200.
Semilla de alpiste, los 100 kilos con saco, base Puerto, $ 13[illegible] a 150.
Semilla de arvejilla, los 100 kilos con saco, base Puerto, $ 3[illegible] a 3[illegible].
Semilla de curagüilla, los 100 kilos con saco, base Puerto $ 54 a 55.
Semilla de cáñamo, los 100 kilos con saco, base Puerto, $ 1[illegible] a 1[illegible].
Semilla de [illegible] los 100 kilos, con [illegible]
saco, base Puerto, $ 200 a 210.
Semilla de trébol rosado, los 46 kilos, con saco, semilla procedencia $ 410.
Semilla de trébol, clase exportación, los 46 kilos, con saco, base Puerto $ 400.
Semillón Corahila, de los Canales los 80 kilos, con saco, Bodega Puerto lista en Puerto, $ 32.

VARIOS

Afrecho, los 100 kilos, con saco, en Santiago o Puerto, 38.
Afrechillo, los 100 kilos con saco, en Santiago o Puerto, 30.
Arroz Nacional, los 100 kilos, con saco, en Santiago, en bruto, según calidad cosecha, $ 90 a 95.
Avena Blanca, los 100 kilos, con saco en Alameda, 50 a 52 pesos.
Avena negra, los 100 kilos con saco en Alameda, 30 a 32 pesos.
Avena rubia revuelta, los 100 kilos con saco, a bordo Talcahuano, $ 40 a 42.
Avena Stormking, los 100 kilos con saco, a bordo Talcahuano, $ 50 a 53.
Arvejas Petit Pois, verdes, los 100 kilos, con saco, en Puerto, $ 150 a 160.
Arvejas Grano de Oro, los 100 kilos con saco, en Puerto, $ 150 a 160.
Carbón de espino, el saco, según clase, en Alameda, los 100 kilos 40 a 50 pesos.
Carbón blanco, el saco, según clase en Alameda, los 100 kilos, $ 32 a 34.
Cera, los 100 kilos, base Puerto $ 1.450.
Fibra de cáñamo, los 46 kilos, base Puerto, 260 a 270 pesos.
Garbanzos chicos, según clase, base Puerto 70|80 granos por onza, $ 160 a 170.
Garbanzos regulares según clase base Puerto 58|60 granos por onza, $ 180 a 190.
Garbanzos grandes, según clase, base Puerto 48|52 granos por onza, a 330 a 340.
Lana, trasquila, octubre, los 46 kilos, enfardada en Puerto, $ 300 a 310.
Lana, trasquila octubre los 46 kilos ensacada en Puerto, $ 280 a 290.
Lentejas corrientes, los 100 kilos con saco base Puerto $ 280 a 300.
Lentejones 6 m., m los 100 kilos, con saco, base Puerto, $ 320 a 330.
Lentejones 7 m., m los 100 kilos base en Alameda, 800 a 900 pesos.
Maíz amarillo, los 100 kilos con saco, en Alameda 77 a 78 pesos.
Maíz colorado, los 100 kilos, con saco, en Alameda, $ 75 a 76.
Miel blanca, los 46 kilos base Puerto, $ 110.
Miel rubia las 46 kilos, base Puerto, $ 105.
Nueces, los 100 kilos, con saco en Alameda. Tolerancia 10 o|o Malas, $ 600 a 650.
Pasto, 1.er corte, los 100 kilos, según clase, base Alameda, $ 27 a 28.
Pasto 2.o corte, los 100 kilos, según clase, base Alameda, $ 30 a 31.
Papas amarillas, los 80 kilos, con saco, base Alameda, los 80 kilos, nueva, puesto Vega, 54 a 58 pesos.
Quesos, los 46 kilos, según clase, en Alameda, $ 320 a 400.
Quillay, los 46 kilos, según clase en Puerto, cosecha según entrega, $ 120.

Contra Enfermedades de la piel
Ungüento Monte Santo
$ 4.60 y 0.60

"INTERMEZZO" OBRA DE GIRADOUX, ESTRENA ESTA NOCHE MARGARITA XIRGU

EN VERMOUTH "BODAS DE SANGRE"

Jean Giradoux, autor francés de sólido cartel después de su obra "Anfitrión 38", ha escrito en "Intermezzo" una pieza fina, que esta noche conoceremos como primicia absoluta a través de la magnífica versión que dará en el Municipal Margarita Xirgú. Giradoux, actual Ministro de Propaganda de Francia, está conceptuado como uno de los más prestigiados autores de la época moderna.

Margarita Xirgú hace una creación encarnando el rol de una maestra que, con su ciencia desconcertante y revolucionaria, da sus enseñanzas a las alumnas de un pequeño barrio francés, viviendo en el espacio "intermedio" de la vida terrena y la vida metafísica, maravillosamente creado y expuesto por el genio del poeta y dramaturgo francés.

Al lado de Isabel, la maestra, que encarnará Margarita Xirgú hacen una labor de especial brillo Amelia de l. Torre, Cándida Losada, Teresa Pradas, Elcira Vigo, Antonia Calderón, Emilia Milán, Alvarez Diosdado, Alberto Contreras (padre e hijo), Ariño, Cañizares y Bertot. Los decorados, del más puro y refinado buen gusto, pertenecen a Germán Gelpi y Mario Vanarelli.

En la vespertina, por última vez y a pedido general, se dará el recio drama de Federico García Lorca, "Bodas de Sangre" magnífica creación de Margarita Xirgú. Para mañana en la noche, se anuncia en el Municipal una función extraordinaria para celebrar las 25 representaciones en Chile —contando las de la temporada de hace dos años y la de ahora— de la filigrana poética de García Lorca, "Doña Rosita, la soltera". El espectáculo terminará con un recital poético a cargo de Margarita Xirgú, Alvarez Diosdado, Maximino y canciones españolas por Antonia Calderón y José Jordá.

ESTA NOCHE SE BENEFICIAN LOS EXCENTRICOS "CHICHI Y POLO" EN EL CAUPOLICAN

Grandes caracteres alcanzará el festival que ofrece esta noche la Empresa del Caupolicán en honor y beneficio de los graciosos excéntricos musicales Chichi y Polo, que han logrado imponerse en el gusto del público con sus números musicales, ilusionismo en broma, chistes, etc. Habrá un acto de variedades en el que participarán la orquesta del Tap Room, la orquesta Saint Lorenz, la recitadora Elisa Benítez, Olga Ossandón y sus guitarristas, la orquesta afónica de los alumnos del Instituto Pedagógico y desacados elementos nacionales y extranjeros de la capital. La base del programa, incluyendo números nuevos a cargo de los festejados, serán las espectaculares revistas "Caritas y carotas" y "Con florcita en el ojal", ambas originales de Carlos Cariola y del maestro Manuel Contardo. Las dos revistas nombradas ocuparán también el cartel de la vespertina de hoy en el Caupolicán.

VENTURITA LOPEZ CANTARA HOY EN EL ESTRENO DE SU ULTIMA PELICULA

SE DARA TARDE Y NOCHE EN EL COLISEO

Esta tarde se estrenará en el Teatro Coliseo la hermosa película que protagonizó en Perú la aplaudida actriz chilena Venturita López Piris: "La cieguita" o Almas en derrota. Esta cinta que se estrenará en las funciones de vermouth y noche del mencionado teatro de Arturo Prat, ha sido unánimemente elojiada por la crítica del Perú. En ella trabajan artistas de calidad que secundan a la protagonista que con el trabajo de esta producción se ha consagrado como una de las mejores intérpretes de las películas en castellano.

Venturita López se presentará en vermouth y noche ante el público del Coliseo y cantará, acompañada por el quinteto del maestro Lacassia las más hermosas piezas de la mencionada cinta y algunas de las producciones que le han valido aplausos en su actuación en radio y cine.

CAROLE LOMBARD, CARY GRANT Y KAY FRANCIS EN "ENGAÑO NUPCIAL"

Con Carole Lombard, Cary Grant y Kay Francis, personificando a los tres principales personajes de "Engaño nupcial", ("In name only"), conoceremos en estos días esta nueva producción dramática que es la película con reparto más importante que se ha filmado en el presente año en Estados Unidos.

Se trata de un drama fuertemente emotivo, cuya acción se desarrolla en ambientes lujosos y cuyo poder emocional reside, sobre todo, en el impresionante problema que aborda.

Carole Lombard aparece en todo el esplendor de su hermosura. Kay Francis, hace uno de los papeles más intesos de su carrera, y Cary Grant, también se sobrepasa así mismo, en un rol de fuerza superior. Todos tienen oportunidad de lucir sus temperamentos artísticos.

"Engaño nupcial" une a la atracción de su excepcional reparto un valor emocional pocas veces alcanzado en la pantalla.

ACADEMIA AURELIA FUENZALIDA.
CLASES:
Canto, Piano, Guitarra, Repaso, Romanzas, Canciones.
MONEDA 2559.

EL SABADO DEBUTA EN EL COMEDIA LA CIA. "REYNA DE ROSAS", CON "DON JUAN TENORIO"

Un espectáculo que llamará justamente la atención por las personas que lo forman que son todos conocidos artistas de radio y la creación que hacen de una de las más famosas obras de teatro, conocidas como es "Don Juan Tenorio" la Compañía "Reyna-De Rosas", y que integran elementos tan conocidos de nuestro público como Aníbal Reyna, Juan de Rosas, Sara Barrié, Carmen Guerrero, María Cardoso, Olivia García, Jorge del Valle, Juan Ibarra, etc.

A continuación de Don Juan Tenorio la Compañía Reyna de Rosas pondrá en escena uno de los más grandiosos éxitos de Ivo Pelay que lleva un año de representaciones en Buenos Aires, "Llegan Parientes de España" obra de actualidad.

PRESENTACION DE ALUMNAS DE VERA ZOUROFF

En el Salón de Honor de la Universidad de Chile, se efectuará pasado mañana sábado, la presentación de alumnas de la recitadora Vera Zouroff, quien dictará una charla para dar a conocer a la poetisa mexicana, Rosario Sansores, de prestigio americano por la perfección de sus composiciones. Las alumnas que se presentan por primera vez, son las señoritas Lila Volnitzky, Ikela Alliende, Teresa Camus, Virginia Contardo y Eugenia Cristi y la señora Olga de Falcony. Esta audición poética está auspiciada por el Instituto Chileno-Mexicano de Cultura, y concurrirá a ella el Excmo. señor Reyes Spíndola, Embajador de México con todo el personal de la Embajada.

La entrada será libre.

Sindicato Circense

El Sindicato Circense de Chile, cita a reunión en primera convocatoria, a las 17 horas, y en segunda, a las 18.30, para elegir secretario y director, por tener que ausentarse de la capital el actual secretario. Se ruega la puntualidad en la hora por estar el señor Inspector del Trabajo citado para las 7 de la tarde.

CLUB DE SEÑORAS

Hoy 6.30 y 9.45, otra vez exhibiremos la grandiosa superproducción francesa Metro Goldwyn Mayer:

"G I B L A R T A R"
(Mayores)

Cuyo argumento es una triste realidad del estado de barbarie en que se haya el mundo en estos momentos y sólo debido a la infernal máquina de unos cuantos hombres perversos, que efortunadamente han sido develados y no triunfarán. Viviane Romance y Eric Von Stroheim sobrecojen en su interpretación.

PLATEA 3.40 — BALCON 2.40

Mañana: "Cocaína" y "Vidocq", en programa doble. Lunes, estreno, "La fuerza de la sangre" y "La góndola de las quimeras", Marcelle Chantal en programa doble. Martes estreno, "El país del amor" y "El murciélago" en programa doble. Miércoles, estreno, "Bajo el uniforme blanco"

"EL DIFUNTO MATIAS PASCAL"

Pierre Blanchard, que, con Isa Miranda protagonizan la obra de Pirandello llevada a la pantalla por la Terra Film

La pantalla del Teatro Real está exhibiendo la producción francesa, "El difunto Matías Pascal", cinta realizada sobre el tema de la célebre obra de Pirandello. Uno de los actores que ha destacado más su personalidad en los últimos tiempos del cine francés, es Pierre Blanchard, que en esta obra realiza su más acentuada creación de arte cinemático. Su aspecto serio, o mejor dicho melancólico, cuadra al rol protagónico de esta película. Se ha dicho que Pierre Blanchard sufre una especie de fatalidad, pues, siempre que un libreto presenta un personaje perseguido por el destino y condenado a sobrellevar grandes angustias, el productor escoge a Pierre Blanchard. Y se sabe que su actuación ha de ser siempre encuadrada dentro de una acabada línea artística.

En "El difunto Matías Pascal", Pierre Blanchard realiza una labor de señalado arte cinemático, ayudado, precisamente, por su carácter melancólico que se aviene con el carácter del personaje creado por Pirandello. Lo secundan Isa Miranda, y otros elementos de la pantalla que contribuyen al triunfo de esta artística producción francesa.

"COMPAÑIA DE REVISTAS 1939" AL TEATRO POLITEAMA

Anoche quedó definitivamente finiquitada la temporada de revistas bataclánicas 1939 en el Teatro Politeama, en programa mixto, combinado con cine y que, bajo la dirección de Carlos Cariola y Marcelo Fiori, presentará revistas de actualidad destinadas a complacer al público del sector Estación Alameda.

En dicho elenco del Politeama participarán los calificados elementos extranjeros, Celeste Grijó, Las Dos Marías, Trío Márquez del Monte, Chichi y Polo, Las Celindas, etc., los nacionales Adolfo Gallardo, Martínez Mery, los Fiori, Elsa Veckser y otros elementos que el público aplaudió en el escenario del Comedia.

La próxima semana se inician las revistas del Politeama, con la revista de debut, intitulada "Entre Bascuñán y Pila del Ganso".

INDUSTRIAS Y COMERCIO

EN SUECIA LA INDUSTRIA DEL AZUCAR TRABAJA CON LA GARANTIA DEL ESTADO

La industria de la margarina es de suma importancia en Suecia. Existen 24 fábricas, (incluyendo una docena de grandes consorcios), que en conjunto producen cerca de 57.000 toneladas de margarina por un valor de 45.000.000 de coronas. Esta industria, que se encuentra bajo la estricta vigilancia del Estado y subviene a todo el consumo nacional, ha conseguido mantener su nivel de producción, no obstante el hecho que ha ido en aumento el consumo de mantequilla. (La producción de manteca de vaca fue de 30.520 toneladas en 1936). La industria de la margarina adapta continuamente su producción a la demanda, pero no sucede así con la producción de mantequilla, que se beneficia con la ayuda del Estado en forma de impuestos de consumo sobre la leche, los artículos alimenticios y la margarina, así como de otros privilegios. En realidad, estas dos industrias pueden considerarse estrechamente ligadas, ya que el gran aumento de la producción lechera es debido a la considerable importación de semillas y tortas oleaginosas. Los aceites extraídos mediante triturado se destinan a la industria de la margarina, mientras que los restos sólidos sirven indirectamente, a la producción de leche y mantequilla.

En Suecia, como en muchos otros países, la industria azucarera trabaja con la garantía del Estado. El azúcar se obtiene, en su mayor parte, de remolacha cultivada en el país, importando las refinerías sólo una cantidad insignificante, (alrededor de 5.000 toneladas en 1936) de caña de azúcar. Como el mercado del trabajo no es libre y los jornales, especialmente en los campos de remolacha, son demasiado elevados para permitir competencia con el mercado mundial, el Gobierno garantiza un precio fijo mínimo a los cultivadores de remolacha. Todas las fábricas de azúcar del país se encuentran ahora agrupadas en una sola empresa.

En la producción de otros artículos alimenticios y bebidas la industria de la cerveza ocupa un lugar importante. Su producción de 1936 tuvo un valor de 94 millones 600.000 coronas. Las restricciones impuestas en beneficio de la templanza han quedado inalteradas, en vista de lo cual sólo puede fabricarse cerveza ligera, de un tenor de alcohol máximo de 3.2%. La producción nacional de vinos basada en frutas y bayas suecas, comenzó favorablemente, pero en años posteriores tuvo que ser restringida, debido a los derechos con que fué gravada, por motivos de política comercial. Se fabrican aguas minerales y bebidas gaseosas por un valor de más de 20.000.000 de coronas anuales. El consorcio del Monopolio establecido para ese fin fabrica licores de alto tenor de alcohol por un valor anual de más de 38.000.000 de coronas. La producción de levadura es ampliamente suficiente para las necesidades del país y asciende a un valor de alrededor de 7.000.000 de coronas, (9.600 toneladas).

Este artículo ha sido seleccionado entre las numerosas informaciones de la Subsecretaría de Comercio y es exclusivo para "LA NACION".

MATADERO MUNICIPAL

ENCIERRA DE AYER

GANADO MAYOR

Bueyes	13
Novillos	90
Vacas	209
Vitos	38
Vara	80
Total	430

GANADO MENOR

Terneros	211
Corderos	1302
Cerdos	263
Cabros	14
Caballos	24
Total	1814

PRECIOS DE LAS CARNES

Fijados por decretos del Comisariato General de Subsistencias:

Buey, 1.a clase	$ 3.70 a	3.[illegible]
Id. de 2.a	[illegible].50	3.[illegible]
Id. de 3a	3.20	3.[illegible]
Novillo, 1.a clase	4.30	4.[illegible]
Id. de 2.a	4.—	4.[illegible]
[illegible]	3.70	3.[illegible]
Vaca, 1a. clase	[illegible].80	[illegible]
Id. de 2.a	[illegible].60	[illegible]
Id. de 3.a	[illegible].20	[illegible]
Ternero, 1a clase	4.—	4.[illegible]
Id. de 2.a	3.60	[illegible]
Cordero, 1.a clase	[illegible]	[illegible].40
Id. de 2.a	[illegible].20	[illegible]
Id. de 3a	3.40	[illegible].60
Cordero echon	[illegible]	[illegible]
Oveja, 1a clase	[illegible]	[illegible]
Id. de 2.a	[illegible]	[illegible]
Id. de 3.a	[illegible]	[illegible]
Cerdo, 1a clase	4.60	[illegible]
Id. de 2.a	4.20	[illegible]
Id. de 3.a	[illegible].80	[illegible]
Grasa en rama	[illegible].60	[illegible]
Sebo de ovejuno	[illegible].20	[illegible]
Cordero de Magallanes	2.70	

Precios de los cueros:

Machos mayores de 34 kilos	$ 2.90
Machos menores de 34 kilos	3.70
Cuero vaca mayores de 27 K.	2.90
Cuero vaca menores de 27	3.70
Cueros de cordero, docena	120 a 144

Informaciones comerciales e industriales del exterior

BOLSA DE VALORES

NUEVA YORK, 25.— (U. P.) En la Bolsa de Valores, las acciones y los bonos abrieron firmes y moderadamente activos. El algodón estuvo sostenido. Transacciones para entregas en octubre, contrato antiguo, 9.06 centavos por libra. La libra esterlina abrió a 4.0137 dólares.

NUEVA YORK, 25.—(U. P).—La Bolsa de Valores estuvo más activa y subió hasta alcanzar niveles aproximados a los máximos de 1939.

La firmeza obedeció a diversos factores, como la interpretación en Wall Street del discurso de Ribbentrop de indicación de una prolongada guerra, que espera también una pronta supresión del embargo de armas y fuertes ventas de municiones a los aliados.

Las acciones de aeroplanos encabezaron el alza, en la cual participaron los metales fuera de la serie del hierro, aceros, automóviles y diversiones.

El promedio industrial Dow Jones fué de 155.48 y el ferroviario de 35.13.

MERCADO BURSATIL

NUEVA YORK, 25.— (U. P.) El mercado bursátil estuvo a las 14 horas de alza y activo.

NUEVA YORK, 25. (U. P).—Las acciones cerraron en el mercado bursátil fuertes y moderadamente activas, los bonos de alza y los bonos del gobierno de Estados Unidos con alzas.

El algodón cerro en los antiguos contratos con alza de 7 a 9 puntos a 9.42 al contado y 9.14 para diciembre y en los nuevos contratos con alza de 7 a 10 puntos a 9.33 para diciembre. Las alzas alcanzaron a 50 centavos en fardo. La demanda reflejo a los precios más elevados del stock y a una reacción favorable con el anuncio de haberse dado la aprobación federal a los planes para los préstamos sobre la cosecha de 1940.

El azúcar cerró con alza de 2 a 4 puntos, con transacciones moderadamente activas. El comercio y casas comisionistas proporcionaron el grueso de la demanda. La oferta moderada de otras fuentes comerciales y de los intereses productores fué fácilmente absorbida y los precios de cierre fueron alrededor de los más altos del día.

Los cereales cerraron con alzas y el caucho cerró a 20.50 al contado. La libra esterlina cerró a 4.0073 dólares.

(DE THE UNITED PRESS ASSOCIATIONS Y DE NUESTROS CORRESPONSALES EN EL EXTRANJERO

Se vendieron 1.690,000 acciones.

ACCIONES Y BONOS

NUEVA YORK, 25.—(U. P). —Los valores que se mencionan a continuación se cotizaron a los siguientes precios:

Allied Chemical, 184; American Can, 110 1/2; American Foreign Power, 2 1/2; American Metals, 28; American Radiator, 11 1/2; American Smelting, 56 1/2; American Tel. y Tel., 167 3/8; American Tobacco, 81 7/8; American Woolen, 13 1/4; Anaconda Copper, 34 3/4; Andes Copper, no se cotizó; Armour Delaware Pref., no se cotizó; Armour Ill. (A), 6 5/8; Armour Ill. (Prior P). 50; Atlas Corporation, 8 1/2; Bendix Aviation, 33; Bethlehem Steel, 93 3/4; Canadian Pacific, 5 5/8; Case Threshing Machines, 83; Cerro de Pasco Copper, 41; Chile Copper, no se cotizó; Chrysler Motors, 93 1/4; Columbia Gas, 7 1/2; Consolidated Edison, 31 5/8; Continental Can, 46 1/2; Cuban American Sugar, 8; Du Pont de Nemours, 182 7/8; Eastman Kodak, 162 1/2; Electric Power y Light, 9; Continental Steel, 30 1/4; General Electric, 42 3/8; General Food, 45 3/8; General Motors, 55 1/2; Gillette, 6 3/8; Goodyear Rubber, 29 5/8; Hudson Motors, 7 1/8; International Busines Machines, 176; International Harvester, 65 1/4; International Nickel, 41 3/8; International Tel. y Tel. Foreign, 5. International Tel. y Tel. Domestic, 5; Kennecott Copper, 41 5/8; Kroger Grocery, 28 3/8; Lambert Corporation, 15 1/4; Lehmann Corporation, 26 1/8; Loew, 38 1/4; Lone Star Cement, 48 1/2; Missouri Kansas Texas Acc. Pref., 6 1/2; Montgomery Ward, 57 1/2 National Cash Register, 17 3/8; National Lead, 22 5/8; New York Central, 22 1/2; North American Corporation, 23 1/2; Otis Elevator, 19 1/4; Pacific Gas, 31; Pan American Airways, 16 3/4; Paramount Pictures, 9 1/4; Patino Mines, 10; Pennsylvania Railroad, 26 3/8; Phillips Pet, 44; Public Service New Jersey, 40 5/8; Radio Corporation, 6; Socony Vacuum, 13 7/8; Standard Brands, 6; Standard Oil California, 28 1/2; Standard Oil Indiana, 26 3/4; Standard Oil New Jersey, 48 3/4; Swift and Co., 22 1/8; Swift International, 33; Texas Corporation, 48 1/8; Texas Gulf Sulphur, 36 1/4; Reo Motors, 1 3/4; Unión Carbide, 90 7/8; Union Pacific, 103 1/2; United Aircraft, 46 1/2; United Fruit, 88 1/4; United Gas Improvement, 13 7/8, United States Leather, 8 3/8; United States Smelting, 64; United States Steel, 78 3/8; Warner Brothers 4 3/4; Warren Bros 2 1/4; Westinghouse Electric, 118; Woolworth, 41 3/4; American Gas, 36 7/8; Brazilian Traction, 7 1/4. Electric Bond y Share, 9 3/4. Niagara Hudson Power, 8 1/8, United Gas 3 3/4, Bankers Trust, 57 3/4; Chase National Bank, 35 1/4; First National Bank Boston, 46 1/4; National City Bank, 29 1/2; Chile Bonos 6 o/o, 1960, no se cotizó; Chile Bonos 6 o/o, 1961, 15.25; Chile Caja 6 o/o, 1931, no se cotizó; Chile Caja 6 1/2 o/o, 1957, no se cotizó; Chile Caja 6 1/2 o/o, 1961, no se cotizó; Chile Caja 6 o/o, 1961, 15.25; Chile Caja 6 o/o, 1962, 13.25; Perú Bonos 6 o/o, 1960, 7.75; Perú Bonos 6 o/o, 1961, no se cotizó; Perú Bonos 7 o/o, 1962, 8; Lautaro 4 o/o, 1975, 31.50.

Las ventas sumaron un total de 1.690,000 acciones.

NUEVA YORK, 25.—(U. P).— Los valores que se mencionan a continuación se cotizaron a los siguientes precios:

Addressograph Multigraph Co., 10 5/8; Allis Chalmers, 44 1/2; American Car y Foundry, 39 1/8; Blaw Knox Co., 11; Bridgeport Brass Co., 14 1/8; Congoleum Nairn, 25 1/2; Eagle Pitcher Lead Co., 14 1/2; Glidden Company, 19 7/8; Goodrich Company B. F., 28 3/8; Hecla Mining, 7 3/4; Hudson Bay Mining Smelting, 27; Hupp Motor Car Corp., 1; Inspiration Copper, 17 1/2; National Acme Co., 17 3/8; National Distillers, 25 3/8; North American Aviation Inc., 28 5/8, Ohio Oil, 8 1/2; Remington Rand, 11 7/8; Republic Steel, 28 Servel Inc., 16 3/4; Stone y Webster, 14; Tinker Roller Beaking Co., 52; Twentieth Century Fox Films, [illegible] Underwood Elliot Fisher, 44 7/8 [illegible] State Gypsum, 34 3/4; United States Rubber, 44 7/8; Weston Electrical Instrument, 24 1/2; Westinghouse Air Brake, 33 7/8; Atlantic Coast Line, 27; Boeing Airplane, 30 7/8; Chesapeake Corp., 27 3/4, Consolidated Aircraft, 31 1/4; Curtiss Wrights, 29 3/4; Irving Trust, 13 1/4; John Menville, 81; Martin Glen Aircraft, 41 7/8; United Airlines, 12 5/8.

BONOS CHILENOS

LONDRES, 25.— (U. P.) Los bonos chilenos del 7.1/2 o/o de emisión de 1922, se cotizaron a razón de 13; y los del 6 o/o de emisión de 1926 se cotizaron a razón de 13.

LAUTARO NITRATE CO.

LONDRES, 25.— (U. P.) Los bonos chilenos del 7.1/2 o/o de emisión de 1922 se cotizaron a razón de 13. Y los del 6 o/o de emisión de 1926 se cotizaron a razón de 13.

LONDRES 25 — (U. P.) Las acciones ordinarias letra "A" de la Lautaro Nitrate y Co. se cotizaron a razón de 3.1/8 chelines.

DEBENTURES

LONDRES, 25 — (U. P.) Al cierre de los debentures del 5 o/o de la Corporación de Ventas de Salitre y Yodo se cotizaron a razón de 72 1/2.

ANGLO CHILEAN

NUEVA YORK, 25 — (U. P.) Los bonos de la Anglo Chilean Nitrate Co. del 4 1/2 por ciento de emisión de 1967, se cotizaron a razón de 33 dólares.

PLATA EN BARRAS

LONDRES, 25.— (U. P.) La plata en barras se cotizó en este mercado a los siguientes precios: al contado, 22.13/16 peniques por onza; a dos meses, 22.3/8 peniques por onza.

CAMBIOS DE NUEVA YORK

NUEVA YORK, 25. —(U. P.) — He aquí los cambios de hoy al cierre:

La libra esterlina, al contado 4.01 1/8, la libra esterlina, a 30 días, 4.00 1/2, la libra esterlina, a 60 días, 3.99 3/4; la libra esterlina, a 90 días, 3.98 7/16; 100 chelines austriacos, no se cotizaron; 100 belgas, 16.72; 100 coronas dinamarquesas, 19.33; 100 francos franceses, 2.27 5/8; 100 marcos alemanes, no se cotizaron; 100 florines holandeses, 53.10; 100 liras italianas, 5.05; 100 coronas noruegas, 22.73; 100 pesetas españolas, no se cotizaron; 100 coronas suecas, 23.83; 100 franco suizos, [illegible] 100 nacionales argentinos (no oficial), 23.65.

CAMBIO EN LONDRES

LONDRES, 25.— (U. P.) Cotizaciones de la libra esterlina en monedas extranjeras: Estados Unidos, 4.03 dólares; Francia, 176.50 francos; Bélgica, [illegible]; Alemania, no se cotizó; Finlandia, 210 marcos vendedor; Austria, no se cotizó; Holanda, 7.55 florines; Italia, 78 liras; Suiza, 17.875 [illegible] 16.80 coronas; Noruega, 17.60 coronas; Dinamarca 20.[illegible] coronas; España, 39 pesetas vendedor (nominal); Japón, 14 peniques; Argentina, 17.15 nacionales por £; Checoeslovaquia, no se cotizó; Portugal, 110.25 escudos.

CAMBIO LIBRE

BUENOS AIRES, 25.— (U. P.) Cotizaciones del cambio libre: (Comprador) dólar, 4 22 1/2; libra esterlina 17.05; cien francos franceses, no se cotizó; cien liras, no se cotizó; cien pesetas, no se cotizaron. (Vendedor): dólar, 4.27; libra esterlina, 17.10; cien francos franceses, 9.78; cien liras, no se cotizó; cien pesetas, no se cotizaron.

METALES

NUEVA YORK, 25.— (U. P.) Al cierre de las operaciones en el mercado de metales, los precios quedaron como sigue, en centavos por libra: Antimonio en barras 99 o/o, 14. bismuto en barras 99 o/o, 14. bismuto en barras 99 o/o, 1.25; plata norteamericana [illegible] 36.50 centavos por onza.

LONDRES, 25 — (U. P.) He aquí las únicas cotizaciones en la Bolsa de Metales: plomo, no se cotizó; estaño se cotizó a 230 libras esterlinas por tonelada: se vendieron 25 toneladas. Cobre, no se cotizó; cinc, no se cotizó.

NUEVA YORK, 25 — (U. P.) Al cierre de las operaciones en el mercado de metales, los precios quedaron como sigue, en centavos por libra: [illegible] 6.35; plomo, 5.50; tungsteno 1.85; bismuto 1.25; estaño, cerrado [illegible], nuevo nivel, plata, 36.25 centavos por onza. Cobre: el mercado de este metal cerró para el interior sostenido, y su precio fué de 12,50. Exterior, cerró sin cotización.

LONDRES, 25.— (U. P.) Cotizaciones de metales: mercurio, la botella al contado, 1.08 dólares; tungsteno, la unidad (al contado), 50 chelines; bismuto, la libra, 1.25 dólares.

CEREALES

BUENOS AIRES, 25.— (U. P.) Cotizaciones de los cereales en nacionales al cierre de este mercado: trigo, 6.15; avena, 5.30; cebada, 6.30; maíz amarillo, 6.95; harina (tipo uno-cero), los 70 kilogramos, 7; trigo (para entregar en noviembre), se cotizó a 6.27.

CHICAGO, 25.—(U. P.) —Cotizaciones de los cereales en dólares por bushels:

Trigo: diciembre, 0.85; mayo 0.84 5/8; maíz: diciembre, 0.50; mayo, 0.52 3/4; avena: diciembre, 0.36 1/4; mayo, 0.35.

WINIPEG (CANADA), 25.— (U. P.) —Cotizaciones de los cereales en dólares por bushels:

Trigo: octubre, 0.69 7/8: diciembre, 0.71 1/4; avena: octubre, 0.32 1/2; diciembre, 0.31 1/2.

AZUCAR

NUEVA YORK, 25 —(U. P.) —Al cierre de las operaciones en el mercado del azúcar en bruto, se registraron los siguientes precios por Bolsas de cien libras:

Noviembre, 1.88; enero (1940), 1.87, marzo (1940), 1.96

NUEVA YORK, 25 — (U. P.) Al abrir el mercado del azúcar en bruto, se registraron los siguientes precios, [illegible] por libra, para entrega en las fechas que se indican: noviembre, no se cotizó: enero [illegible] 1.84; marzo (1940), 1.93.

ALGODON

LIVERPOOL, 25.— (U. P.) Al abrir el mercado del algodón, se registraron los siguientes precios, en peniques por libra, para entregar en las fechas que se indican: octubre, 5.88; enero (1940) 5.74; marzo (1940), 5.72; mayo (1940) [illegible].69; julio (1940), 5.65.

NUEVA YORK, 25.— (U. P.) Al abrir el mercado del algodón se registraron los siguientes precios, en centavos por libra, para entrega en las fechas que se indican: Precios de antiguos contratos: diciembre, 9.06; enero (1940), no se cotizó: marzo (1940), 8.85; mayo (1940), 8.72; julio (1940), 8.56. Precios de nuevos contratos: diciembre no se cotizó: enero (1940), no se cotizó: marzo (1940), no [illegible] (1940), [illegible] julio (1940) [illegible].

LIVERPOOL, 25.— (U. P.) Al cierre de las operaciones en el mercado del algodón, se registraron los siguientes precios en peniques por libra, para entrega en las fechas que se indican: al contado, 6.35; octubre, 5.88; enero (1940), 5.74; mayo (1940), 5.71; julio (1940) 5.[illegible]

NUEVA YORK, 25.—(U. P.)—Los precios fijados [illegible] algodón, al cierre de este mercado, han sido los siguientes [illegible] por libra, para entrega en las fechas que se indican:

Precios de antiguos contratos

Al contado, 9.42; diciembre, 9.14, enero (1940), 9.06; marzo (1940) [illegible]; mayo (1940), 8.79; [illegible]

Precios de nuevos contratos

Diciembre, 9.[illegible] [illegible] 9.22; marzo 1940 [illegible] (1940), 8.98; julio (1940), 8.82.

SE DEROGARON PRECIOS BASICOS PARA EL TRIGO Y EL LINO EN ARGENTINA

El Gobierno argentino, por un decreto que fue expedido el 6 de septiembre, suprimió los precios básicos para el trigo y el lino, fijados por decreto del 14 de noviembre de 1938.

Consideró el Gobierno que las cotizaciones del trigo que se están registrando en el Mercado a Término no reflejan el valor real de este grano y desorientan y confunden a los interesados, ya que la Junta Reguladora de Granos, no obstante su gran "stock" disponible, no efectuó prácticamente en esos días, transacciones para la exportación.

"Las operaciones de venta de trigo para el consumo —dice el decreto en su preámbulo— que efectúa la Junta se realizará a $ 7 cada 100 kilos, y todas las ventas llevadas a efecto anteriormente por la misma, con destino a Europa y el Brasil, se han hecho a precios muy inferiores al básico, ocasionando quebrantos superiores al 30 por ciento.

"Después de transcurridos 10 meses de actuación, de la Junta los productores que mantuvieron mercaderías en su poder, evidenciarían un fin especulativo [illegible] contradice los sanos propósitos que inspiraron la ley N.o [illegible], de asegurarles una justa compensación a sus esfuerzos.

"Por otra parte, el lino siempre mantuvo su precio a un nivel superior al fijado por el Poder Ejecutivo. En estas circunstancias, el mantenimiento de los precios básicos no se justifica porque constituiría un límite de seguridad para estimular las especulaciones.

"Es necesario dejar que el mercado interno recobre su nivel normal reflejando el valor real de los productos. La Ley N.o 12.[illegible] relativa a los precios mínimos —dice finalmente— establece que el Poder Ejecutivo los fijará en caso que lo considere necesario para defender la producción argentina, de lo cual surge claramente su facultad para dejar de mantenerlos".

Esta información es exclusiva para "LA NACION".

HOY COLISEO
ESPECIAL Y NOCHE 6 y 9.30
UNAS FUNCIONES INOLVIDABLES

Y SIEMPRE... PLATEA $ 3.40
BALCON $ 2.40

Venturita Lopez Piris

NUESTRA GRAN VENTURITA que en su extensa actuación en nuestras tablas, ha cosechado aplausos al lado de nuestro gran Alejandro Flores consagrándose como una de las mejores intérpretes. Se presentará hoy, en especial y noche en nuestro escenario, acompañada de una magnífica orquesta, en ocasión del estreno de su gran película rodada en los estudios de "AMAUTA FILM" de Lima, secundada por un grupo de nuestros conocidos artistas.

Ella sumida en las tinieblas!! El postrado inválido en un sillón. Y así todo, el amor que otrora hiciera felices a estos dos seres, perduró hasta que la ciencia y el milagro cumplieron el justo mandato del destino.

Hay que ser madre para sentir la intensa emoción de este drama

LA CIEGUITA
o
"ALMAS en DERROTA"

Venturita nos hará escuchar las canciones:
"ALMAS EN DERROTA".
"Costurerita",
"LA DICHA",
CANCION DE CUNA".

PARA PONER BROCHE DE ORO A ESTE PROGRAMA MONSTRUO, MICKEY ROONEY NOS BRINDA LA SUPER METRO:

"LOS HOMBRES NO LLORAN"

"LOS NEGROS DE LA RUMBA", HOY POR REVISTAS CONDOR

Precedido del film español "Alba de los hombres", hoy la Compañía Revisteril Bataclánica "Cóndor" del Teatro Balmaceda, hace dos nuevas representaciones de la revista cómica criolla de Eugenio Retes intitulada "Los negros de la rumba" creada para lucimiento del folklorista negro cubano Emiliano Zorrilla.

El tanguista nacional Pepe Aguirre con su trío de guitarristas hará la interpretación de nuevos tangos, milongas y canciones; el cantor español Alejandro Rojo, el cubano Zorrilla y el elenco de dieciséis segundas tiples bailarinas actúan en otros cuadros interesantes.

El cuadro cómico hablado tiene como intérpretes a Orlando Castillo, Blanca Arce, Eugenio Retes, Eva González, Rolando Caicedo, Villanova y el negrito ... Brown.

TEATRO MUNICIPAL

COMPAÑIA DRAMATICA ESPAÑOLA
MARGARITA XIRGÚ

H O Y — a las 6.30 P. M. — H O Y

¡Por última vez! La tragedia andaluza, original de Federico García Lorca:

BODAS DE SANGRE

Noche a las 10 P.M.—Estreno en Chile de la comedia en 3 actos de JUAN GIRAUDOUX.

INTERMEZZO

Esta obra es el último éxito del Teatro Francés, y fué uno de los grandes exitos de Margarita Xirgú, en Buenos Aires y Montevideo.

MAÑANA: DOS FUNCIONES!

En la nocturna, celebración de las 50 representaciones en Chile de la comedia de Federico García Lorca:

DOÑA ROSITA LA SOLTERA o "El Lenguaje de las Flores".

Después de la función habrá un gran acto de Fin de Fiesta. Sábado, a las 6 P. M.: HAMLET; en la noche: MARIANELA. Domingo a las 3 P. M.—Por única vez, en matinée:

MARIA ANTONIETA

Boletería abierta desde las 10 A. M. — Teléfono: 84407

CAUPOLICAN

GRAN CIA. DE REVISTAS 1939

Hoy Vermouth a las 6.45 P. M.

1.a Revista: "CARITAS Y CAROTAS" 2.a Revista: "Con Florcitas en el Ojal".

HOY NOCHE: A LAS 10 P. M.

Festival Monstruo en honor y beneficio de los "Ases" de la comicidad:

CHICHI Y POLO.

CON LAS REVISTAS DE EXITO:

"CARITAS Y CAROTAS", y
"CON FLORCITAS EN EL OJAL"

Además por primera vez en este Teatro:

Isidoro Benítez y sus Rítmicos.

La famosa Orquesta
SAINT - LORENZ

La gran recitadora chilena: ELISA BENITEZ.
El Conjunto Tierra Adentro "CANCIONERO CHILENO"
OLGA OSSANDON y sus guitarristas.
La conocida Orquesta Afónica Nacional.
JUAN DE ROZAS (recitador) Y MUCHOS OTROS ARTISTAS FUERA DE LOS DE LA COMPAÑIA DE REVISTAS.
(Localidades en venta agotándose).

Beneficio pro empleados del Politeama

Con magnífico programa, mañana viernes hacen su festival anual de beneficio los empleados y obreros del Teatro Politeama que sirven el populoso sector Estación Alameda-Portal Edwards.

En cine exhibirán "Viva Villa", "La ley que olvidaron", de Libertad Lamarque. Habrán regalos y sorteos. En las variedades participarán Chichi y Polo, excéntricos argentinos, Pepe Aguirre y su trío de guitarristas, las bailarinas españolas, Hnas. Celindas y en los cuadros cómicos criollos hablados Eugenio Retes, Eva González y Orlando Castillo. También la orquesta jazz "Cóndor" del maestro Roberto Retes.

BAQUEDANO

HOY MATINEE ESPECIAL NOCHE

La mejor película de la semana según "Ercilla".
Martin Spellman, Jackie Cooper, Marjorie Reinoldsen: (mayores)

Calles de New York

(MAYORES)

ITALIA · FONO 41883 HOV

... DE DOBLE AT... ION.
... y noche (men.) Estreno de la copia nueva de
BLANCA NIEVES Y LOS SIETE ENANITOS.
Además EL PILLUELO DEL CIRCO.

IMPERIO

MATINEE ESPECIAL Y NOCHE
MAÑANA ESTRENO UNIVERSAL

La más divertida comedia de la temporada, con los muchachos de LA PANDILLA de "Callejón sin Salida", y

LOS GRANDES COMICOS
MISCHA AUER · MARY BOLAND · EDWARD EVERETT HORTON

"Gente de Copete"
"LITTLE TOUGH GUYS IN SOCIETY"

Nadie puede imaginarse las graciosas situaciones que se producen cuando tres almas caritativas tienen la peregrina idea de introducir "en sociedad", arrancándolos de la calle donde se criaron, a los muchachos de la pandilla que, desde "Callejón sin Salida", hiciéronse famosos

(MENORES)

CIA. CINEMATOGRAFICA ITALO-CHILENA

LOS MEJORES HOY ESPECTACULOS

CENTRAL · SANTA LUCIA

MATINEE . . 3.00 P. M.
TARDE. . . 6.30 P. M.
NOCHE. . . 10.00 P. M.

Leo Filma presenta la película musical que no ha podido ser superada:

La Canción del Adiós

(Los amores de Chopin). Como un homenaje a la memoria del gran genio polaco en el 90.o aniversario de su muerte, se estrena la copia nueva de la más sublime y evocadora cinta de su género (may. y men.)

MATINEE . . 3.00 P. M.
TARDE. . . 6.30 P. M.
NOCHE. . . 10.00 P. M.

Continúan las triunfales exhibiciones de la película argentina que ha asombrado al público y que ha conquistado para el cine en castellano un lugar preferente en la cinematografía mundial:

LA VIDA ES ASI.

Un film lleno de humanidad y emoción. Enrique Muiño, ... Alippi, Sabina Olmos.

ORIENTE · ALCAZAR

El picaresco vodevil, esfumado de fina gracia y chistes, por Luis Arata y Nedda Francy:

BUSCO MARIDO PARA MI MUJER.

Los aprietos de una muchacha que, para heredar una fortuna, debe buscar marido en un plazo perentorio (sólo para mayores).

¡De nuevo la película más grande que ha producido el cine!

LA CANCION DEL ADIOS

(Los Amores de Chopin). Una versión vibrante y apasionada de la vida sentimental y heroica del gran músico polaco. Con Jean Servais, Janine Crispin y Marcel Vallée (may. y men.)

ALAMEDA · PORTUGAL

Gran programa doble. ¡La maravilla de las maravillas! ¡La obra maestra de la gracia, belleza, color y armonía:

BLANCA NIEVES Y LOS SIETE ENANITOS

la colosal película de circo y emocionantes aventuras: Los Pilluelos del Circo (... y menores).

Colosal programa doble. La divertida y picaresca comedia en castellano, por Luis Arata y Nedda Francy:

BUSCO MARIDO PARA MI MUJER

y la soberbia producción de espionaje y aventuras emocionantes: Intriga Internacional, por Tala Birrel y ...

TEATROS

MIRAFLORES · REPUBLICA

MIRAFLORES 378 TELEF. 66989
AV. REPUBLICA 239 TELEF. 83613

LA SALA DE LOS GRANDES ESTRENOS

Vermouth 6 P. M. — Noche 9.30
La Select Pictures presenta a maravillosa producción musical francesa, interpretada por el mago del violín Alfredo Rodhe, y Mireille Perrey
"JUANITA"
2.o Sigue el éxito de la chispeante y divertida comedia social, creación de la escultural Joan Blondell y el apuesto Melvyn Douglas:
"LAS BUENAS VAN A PARIS"
PLATEA $ 3.40
Mañana social: "EL GAVILAN" de Charles Boyer y "LOS AMORES DE MARGARITA DE BORGOÑA".

LA SALA DE LAS PELICULAS SELECCIONADAS

Hoy en función nocturna a las 10 P. M., grandioso festival de cine y variedades a beneficio del personal de este teatro.
1.o Metro Goldwyn Mayer presenta
"EL GRAN VALS"
2.o Gran acto de variedades a cargo de los artistas de la Radio CB 114 "Pacífico", entre ellos actuarán la encantadora Miss Radio 1939, Estor Soré; Kika, la sorpresa radial de este año; el famoso conjunto "Los Provincianos", Gabriel Maturana, Helia Grandón, etc.
Asista Ud. a esta simpática función de beneficio.

GUIA DEL ESPECTADOR TEATROS, CINES Y VARIEDADES

TEATROS

BALMACEDA. — Artesanos N.o 841. — Teléfono N.o 88768. Cía. de Revistas "Cóndor". — Vermouth y noche: "Los negros de la rumba". Y cine.

CAUPOLICAN. — San Diego N.o 858. — Teléfono N.o 51376. Cía. de Revistas 1939. — Vermouth: "Caritas y Carotes" y "Con florcitas en el ojal". Noche: Beneficio de Chichi y Polo y Dos revistas.

MUNICIPAL.— Agustinas con San Antonio. — Teléfono 84407. Cía. Dramática Española Margarita Xirgú.— Vermouth: "Bodas de sangre. Noche: "Intermezzo".

CINES

ALMAGRO. — Plaza Almagro. — Teléfono N.o 83425. — Vermouth y noche: Gibraltar y Busco marido para mi mujer.

ALCAZAR. — Av. Brasil con Compañía. — Teléfono 80122.— Vermouth y noche: La canción del adiós.

AMERICA. — Ñuble 390. — Teléfono 52443. — Vermouth y noche: La dama de Panamá y Los trenes.

APOLO. — Victoria esq. Juan Vicuña. — Teléfono 51748. — Vermouth y noche: Destinos sin gloria y Guitarras rancheras.

ATENAS. — Avenida Portugal 1085. — Teléfono 52746. — Vermouth y noche: Hijas valerosas y Carrera de la muerte.

AVENIDA.— Vicuña Mackenna 624. — Teléfono 84066. Vermouth y noche: Blanca Nieves y los siete enanitos.

Avda. MATTA. — Avda. Matta 618. — Teléfono 51455. — Vermouth y noche: Cinco hombres y una mujer y Tesoro de Bulldog.

BLANCO ENCALADA. — B. Encalada 2850. — Teléf. 91787. Vermouth y noche: El médico clandestino.

BAQUEDANO. — Plaza Baquedano. — Teléfono 65050. — Matinée, vermouth y noche: Calles de Nueva York.

BOLIVAR. — San Francisco con Tarapacá.— Teléfono 60985. Vermouth y noche: Retorno al amanecer y El médico clandestino.

BRASIL. — Avda. Brasil esq. Huérfanos. — Teléfono 80306. Vermouth y noche: Invitación a la felicidad.

CAPITOL. — Avda. Independencia 224.— Teléfono 80581. — Vermouth y noche: Mil dolores por minuto y Señora de Barril.

CARRERA. — Av. B. O'Higgins N.o 2151.— Teléfono 86085. Vermouth y noche: Juanita y Ladrón de corazones.

CENTRAL. — Huérfanos con Estado. — Teléfono 66946. — Vermouth y noche. La canción del adiós.

COLISEO.—Art. Prat con Av. Matta. — Teléfono 52225. — Vermouth y noche: La cieguita, Venturita López Piris y Los hombres no lloran.

CLUB DE SEÑORAS.— Monjitas 743. — Teléfono 85020. — Vermouth y noche: Gibraltar.

CHILE. — Avenida Recoleta 2104. — Teléfono N.o 60728.— Vermouth y noche: Sólo cinco regresaron y Las buenas van a París.

COUSIÑO. — San Ignacio N.o 246. — Teléfono N.o 50657. Vermouth y noche: Tierra de audaces y Pájaros bobos.

COLON. — San Pablo esquina Maipú.— Teléfono N.o 90577 — Vermouth y noche: Blanca Nieves y los siete enanitos.

DIEZ DE JULIO. — Diez de Julio 319.— Teléfono 80836. — Vermouth y noche: Los tres mosqueteros y El látigo.

DIECIOCHO. — Dieciocho N.o 14. — Teléfono 83778. — Vermouth y noche: La fuerza de la sangre.

ESMERALDA. — San Diego con Av. Matta. — Teléf. 52153. Vermouth y noche: Vagabundos honrados y Abajo los hombres.

FRANKLIN. — San Diego N.o 2117. — Teléfono N.o 50754 — Vermouth: La fuerza de la sangre. Noche: Festival.

HOLLYWOOD.— Av. Irarrázaval 2900.— Teléfono 42363. — Vermouth y noche: La fuerza de la sangre.

IDEAL CINEMA. — Mapocho 4117. — Teléfono 92188. — Vermouth y noche: Margarita, Armando y su padre y Los hijos mandan.

IMPERIO. — Estado N.o 239. — Teléfono 80130. — Matinée, vermouth y noche: Extasis.

INDEPENDENCIA. —Independencia 373. — Teléfono 82702. — Vermouth y noche: Blanca Nieves y los siete enanitos y Los pilluelos del circo.

IRIS.—Castro 130.—Fono 80336. Vermouth y noche: Cocaína.

ITALIA. — Av. Bilbao esq. Av. Italia. — Teléfono 41883. — Vermouth y noche: Blanca Nieves y El pilluelo del circo.

LO FRANCO. — Vermouth y noche: Tierra de audaces y Agregados.

MINERVA. — Chacabuco con San Pablo. — Teléfono 91464. Vermouth y noche: Con las alas rotas y Saint Louis Blue.

MONUMENTAL. — Avda. B. O'Higgins 3943.— Teléfono 91555. Vermouth y noche: Con las alas rotas y Rayos siniestros.

MIRAFLORES. — Miraflores N.o 378. — Teléfono N.o 66989. Vermouth y noche: Juanita; Las buenas van a París y Picara mentirosa.

NACIONAL.— Avda. Independencia 801.— Teléfono 63568. — Vermouth y noche: La verdad a nadie teme y Los trece.

NOVEDADES. — Gral. Korner esq. Av. Portales.—Teléf. 90390 — Vermouth y noche: La verdad a nadie teme y Sólo cinco regresaron.

ÑUÑOA. — Avenida Irarrázaval 2706. — Teléfono 43152. Vermouth y noche: El país del amor y El doctor clandestino.

O'HIGGINS. — San Pablo Cumming. — Teléfono 86929. — Vermouth y noche: Gibraltar y Vagabundos honrados.

ORIENTE. — Providencia esq. P. Valdivia.— Teléfono 41345.— Vermouth y noche: Busco marido para mi mujer.

PORTUGAL.—Av. Portugal con Diez de Julio.— Fono 51473. — Vermouth y noche: Busco marido para mi mujer e Intriga internacional.

POLITEAMA. — Portal Edwards. — Teléfono N.o 90101. Vermouth y noche: Gibraltar y Vagabundos honrados.

PRINCESA. — Avenida Recoleta 345. — Teléfono 85205. — Vermouth y noche: México lindo y Cocaína.

PROVIDENCIA. — Av. Manuel Montt 62.— Teléfono 45075. — Vermouth y noche: Invitación a la felicidad y Civilización.

REAL. — Compañía N.o 1040. — Teléfono 65555. — Matinée, vermouth y noche: El difunto Matías Pascal.

RECOLETA. — Avenida Recoleta 697. — Teléfono 63874. — Vermouth y noche: Blanca Nieves y los siete enanitos y Los pilluelos del circo.

REPUBLICA. — Avenida República 239. — Teléfono 83613. Vermouth y noche: El gran vals y Actos de variedades a beneficio de empleados.

SANTIAGO. — Merced N.o 839. — Teléfono N.o 66444. — Matinée, vermouth y noche: Varieté.

SELECTA. — Plaza Chacabuco 1170. — Teléfono ... — Vermouth y noche: Panamá Lady y México lindo.

STA. LUCIA.—Av. B. O'Higgins esq. San Isidro.— Fono 89001.— Matinée, vermouth y noche: La vida es así.

SPLENDID. — Huérfanos N.o 1043. — Teléfono 85515. — Matinée, vermouth y noche: Cuatro tías y un sobrino.

VALENCIA.— Plaza Chacabuco con Sta. Laura.—Fono 61557. Vermouth y noche: Con las alas rotas y Sólo cinco regresaron.

EDICION DE 18 PAGINAS

LA NACION

(EMPRESA PERIODISTICA "LA NACION". S. A.

ULTIMA PAGINA DE ESTA EDICION

AGUSTINAS 1269 — CASILLA 81 - D. SANTIAGO DE CHILE, JUEVES 26 DE OCTUBRE DE 1939 PRECIO EN TODO EL PAIS: 60 CENTAVOS

ACTIVIDADES GREMIALES

AMPLIA ASAMBLEA DE DELEGADOS SINDICALES Y MUTUALES TRATARA PROBLEMAS DE LA CULTURA OBRERA

Están invitadas todas las organizaciones artísticas:— Velada en el Sindicato Fábrica Nac. de Sacos.

En el local de la Sociedad J. M. Dávila Baeza, San Francisco 668, se realizará el domingo 29 del presente, a la 10 de la mañana, el ampliado a que ha convocado el Consejo Nacional de Cultura Obrera, a todas las organizaciones sindicales, mutualistas gremiales Federaciones, instituciones culturales y artísticas de aficionados obreros, las que pueden hacerse representar por sus respectivos delegados, de necesitandose de nuevos poderes para los organismos ya adheridos al Consejo.

En este ampliado se tratarán diversos puntos relacionados con la posición futura, acción, medios de cooperación y realización de programas de trabajo del Consejo.

Dada la importancia de los puntos a tratar, se insiste en hacer presente a las organizaciones que no hayan recibido las circulares convocatorias correspondientes, se sirvan darse por invitadas y nombrar sus delegados.

EN EL SINDICATO DE OBREROS DE LA FABRICA DE SACOS

Como está anunciado, mañana viernes a las 20.30 horas, se realizará en el local del Sindicato de Operarios de la Fabrica Nacional de Sacos, San Alfonso 1353, el acto cultural organizado por el Consejo Nacional de Cultura Obrera y en el que habrá un magnífico programa de variedades artísticas a cargo de destacados elementos aficionados y una charla a cargo del presidente del mencionado Consejo, señor Miguel Carabeux S., sobre "Sindicalismo y Organización Sindical en Chile".

A este acto gratuito y para el cual no se requieren entradas especiales, se invita a todos los elementos organizados y vecinos del barrio indicado.

Promete resultar lucido el acto Cultural Pop. en honor de S. E.

Hablarán el Ministro del Trabajo y el Director del Depto. de Extensión Cultural.— Numeroso conjunto de guitarras y obra teatral.

Un éxito completo está llamado a alcanzar el acto cultural y de arte que se efectuará mañana viernes, a las 21.30 horas, en el Teatro Esmeralda, organizado por el Departamento de Extensión Cultural del Ministerio del Trabajo, en honor del Excmo. señor Aguirre Cerda.

Las entradas para este festival gratuito han sido solicitadas ya casi en su totalidad, estimándose que tanto la platea, como los balcones del Esmeralda se verán repletos de concurrencia ávida de aplaudir al Primer Mandatario y de presenciar una velada de teatro chileno.

HABLARA EL MINISTRO POUPIN

Como se ha informado, usarán de la palabra el Director de Extensión Cultural, don Tomás Gatica Martínez; el Ministro del Trabajo, don Antonio Poupin y el Jefe de Sección Espectáculo, don René Hurtado Borne.

CONJUNTO DE GUITARRISTAS

Llamará la atención la presentación de un considerable número de guitarristas de ambos sexos, a cargo de la señora Isabel Soro, profesora del Curso de Guitarra y Canciones en el Departamento.

Asimismo gustarán las variedades en que actuarán el tenor Hernán Núñez; el grupo musical San Luis (formado por obreros de la Fábrica Productos de Papel); la orquesta del Departamento Cultural y otros números.

PRESENTACION DE LA COMPAÑIA TEATRAL

La Compañía Teatral Obrera del Departamento exhibirá una vez más sus progresos, presentando la comedia nacional, en tres actos, original de Rene Hurtado Borne, titulada "Mal hombre", cuyo reparto dimos a conocer. Dirige la Compañía, el actor José Gómez y entre sus principales actrices se destaca Maruja Cifuentes. Supervigila su labor, el funcionario y autor Matías Soto Aguilar.

TRANSMITIRA RADIO DEL PACIFICO

Se nos informa que la velada será transmitida desde el mismo escenario del Esmeralda, por medio de un servicio especial de Radio "El Pacífico", probablemente en cadena con otras Estaciones.

SE REUNE HOY DIA EL SIND. DE MATRONAS

Una asamblea general de socias activas y jubiladas celebrará hoy el Sindicato Profesional de Matronas, en Merced 328.

En esta reunión, que se iniciará a las 4.30 de la tarde, se hará entrega de Diplomas a las socias fundadoras del año 1917 a las socias jubiladas y a las honorarias que han cumplido 25 años en la institución.

La asamblea de hoy del Sindicato de Matronas de Chile, será finalizada con una manifestación íntima.

Concentraciones de Ferroviarios se realizarán a través de toda la Red

Asambleas en Coquimbo, Ovalle, Valparaíso, Santiago, Talca, Concepción y Temuco

La Directiva Nacional de la Federación Industrial Ferroviaria, ha continuado preparando activamente las concentraciones simultáneas que deberán realizarse el domingo 5 de noviembre próximo.

Ya ha despachado las circulares del caso a las respectivas Juntas Zonales, a fin de que desde luego hagan las convocatorias del caso, para asegurar el mayor éxito de dichas concentraciones, a las cuales concurrirán delegaciones de la Directiva Nacional enviadas expresamente.

Las concentraciones se efectuarán en los siguientes puntos: Coquimbo, Ovalle, Valparaíso, Santiago, Talca, Concepción y Temuco.

En esas concentraciones se dará una amplia y documentada cuenta de la labor realizada desde abril último, por la Directiva Nacional, en la solución de las diversas conclusiones aprobadas en ese Ampliado y de las peticiones formuladas posteriormente por los organismos locales de la Red.

RESUMEN DE ASAMBLEAS EN LAS CENTRALES, SOC. Y SIND. OBREROS

SIND. PROF. MIXTO DE MOTIPISTAS Y R. S. — Junta general hoy, a las 20 horas, en secretaría de Serrano 232.

FEDERACION DE OBREROS Y OBRERAS DEL CALZADO. — Delegados de Sindicatos legales y ilegales hoy a las 20.30 horas, en el local de Avda. Matta.

SOCIEDAD UNION GREMIO DE LECHEROS. — Junta general mañana, a las 18 horas, en el local de costumbre.

DUEÑOS DE DEPOSITOS DE LICORES. — Junta general hoy, a las 15 horas, en secretaría de Rosas 1896.

SIND. PROF. DE E. DE CASAS PARTICULARES.—Junta general el sábado a las 22.30 horas en el local de costumbre.

UNION EN RESISTENCIA DE ESTUCADORES. — Junta general hoy, a las 19 horas, en el local de Juicio 1438.

CENTRO DE EX SERVIDORES FUERMAS ARMADAS S. P.—Junta general hoy, a las 20 horas, en San Diego 933.

CENTRO ALUMNOS INSTITUTO PINOCHET LEBRUN. — Junta general el sábado, a las 16 horas, en el local de costumbre.

SOCIEDAD DAVILA BAEZA. — Directorio hoy, a las 21.30 horas, en San Francisco 933.

SIND. PROF. DE MUEBLISTAS Y R. S.—Junta general hoy, a las 19.30 horas, en San Diego 933.

SINDICATO PATRONAL DE PELUQUEROS. — Junta general hoy, a las 21.30 horas, en Santo Domingo 1081.

SIND. PROF. DE EMPAPELADORES. — Junta general hoy, a las 19.30 horas, en San Diego 164.

CENTRO CULTURAL BERNARDO O'HIGGINS.— Se tomaron los siguientes acuerdos: reabrir la Biblioteca; organizar un Pollet, nica; suspender la conferencia del Abogado don Ramón Arriagada, hasta estar instalados en el nuevo local.

SINDICATO DEL HOSPITAL SAN JUAN DE DIOS. — Presenta su condolencia al Dr. don Jorge Contador B., por el fallecimiento de una hijita.

SESIONES DEL DIA

SINDICATO PROFESIONAL DE CONSTRUCTORES Y CONTRATISTAS. — Directorio hoy a las 19 horas, en Puente 768.

SINDICATO EL PROGRESO Y CIGARS. — Velada conmemorativa del triunfo del F. Popular, el 25 de octubre de 1938, hoy a las 21 horas, en Franklin 967. Entrada gratuita. Sobresaliente programa.

SINDICATO PROF DE COMERCIANTES EN ROSA USADA. — Reunión general hoy, a las 21 horas, en su local, San Diego 1370.

CAJA DE COLONIZACION AGRICOLA

Remate de Arriendo de Tierras para Siembras de Chacarería

El 30 del presente, a las 11 horas, en las casas de administración de la Colonia "Hijuela de Paine", Departamento de Maipo, se llevará a efecto en remate público el arriendo de los terrenos del potrero "El León" de dicha Colonia, aptos para el cultivo de chacarería.

Bases del Arriendo

SUPERFICIE: 25 cuadras más o menos de terrenos regados.

CANON MINIMUM: $ 900 cuadra por la temporada comprendida entre el 1.o de Noviembre de 1939 y el 30 de Abril de 1940.

Pueden optar a este remate los interesados desde una cuadra como mínimo hasta cuatro cuadras como máximo.

GARANTIA: Para hacer posturas, los interesados deberán depositar previamente la suma de $ 200 por cuadra.

El saldo del arriendo se pagará en la cosecha.

En garantía del saldo insoluto, se constituirá prenda agraria sobre las siembras, enseres y animales de propiedad del arrendatario.

NOTA.—Para mayores datos dirigirse al Servicio de Formación de Colonias (Explotación de Fundos), de la Caja de Colonización Agrícola, Huérfanos 1338 y a la Administración de la Colonia.

EL DIRECTOR.

Feria CHILLAN

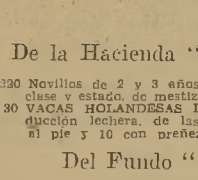

IMPORTANTE REMATE EN CHILLAN

Remataremos:

Mañana Viernes 27

De la Hacienda "Puyaral" (San Nicolás)

220 Novillos de 2 y 3 años, Durham y Angus, sobresalientes en clase y estado de mestizaje muy avanzado, sanos y vacunados.
30 VACAS HOLANDESAS DE LECHERIA, de gran clase y producción lechera, de las cuales vienen 20 paridas con cría al pie y 10 con preñez a la vista.

Del Fundo "Coronay" (Ninhue)

80 NOVILLOS de 3 y 4 años, muy mestizos, Holandeses y Durham, sanos y preparados para engorda.
100 VACAS para engorda, sanas, nuevas y muy mestizas, en muy buen estado.

De otras procedencias y de los fundos de la región

180 BUEYES DE TRABAJO, sanos, nuevos y garantidos de trabajo.
100 BUEYES para engorda, de buen tipo y mestizaje y sanos.
160 NOVILLOS de 1 y 2 años, Durham, Holandeses y Claveles.
70 VAQUILLAS Durham y Holandesas, de buena procedencia lechera.
100 TERNEROS y Lechones para Matadero y crianza.
140 VACAS para engorda y crianza, nuevas, sanas y muy mestizas.

Ganado gordo de Matadero y embarque

Vacas, bueyes y novillos gordos sobresalientes en clase y gordura, procedentes de los Fundos de la Zona.
CABALLARES: 250 caballares de montura, tiro, arado y servicio, llegados de diferentes fundos.

"FERIA CHILLAN"

de "La Rural" S.. A.. de Ferias

Inspección de CASAS de PRESTAMOS

REMATE DE PRENDAS DE PLAZO VENCIDO

HOY JUEVES 26 DE OCTUBRE DE 1939

HORA	AGENCIAS DIRECCION	NUMERO	
9.30	LA PEDRO DE VALDIVIA, Av. Irarrizaval N.o 3078...	56601-58094	29364-29603
11.00	LA EQUITATIVA, Av. B. O'Higgins N.o 857 ...	49157-49410	76200-76402
15.00	LA ROSA, calle Borja N.o 171...	67081-69129 P	98558-99566 P
16.00	LA LIQUIDADORA, calle Meiggs N.o 49...	27728-29320 P	

MAÑANA VIERNES 27 DE OCTUBRE DE 1939

9.30	EL TIGRE, calle San Diego N.o 1886	43874-45028	41475-41661
10.30	LA SAN FRANCISCO, calle Castro N.o 501...	35656-38156	
15.00	LA SANTA JUANA, Av. B. O'Higgins N.o 3061...	2274- 3876	99584-99803
16.00	LOS 2 CAB. BLANCOS, Av. B. O'Higgins N.o 3261...	8814- 9989 P	92837-92809

Hay: Vestidos, ternos de ropa, alhajas, armas de fuego, cristales.
Los muebles estarán a la vista 2 horas antes del remate.
PAGO AL CONTADO EL INSPECTOR-JEFE

"LA RURAL"

FERIA MAÑANA VIERNES

Remataremos:

LLEGADOS DE PANIAHUE. — 120 NOVILLOS de 2 1/2 año. Durham y Holandeses, muy mestizos y preparados para engorda.

LLEGADAS DE CHIMBARONGO. — 10 VACAS HOLANNDESAS PARIDAS de ternero chico, de 18 litros, muy mestizas y muy buenas lecheras.

6 VAQUILLAS HOLANDESAS sobresalientes en clase y calidad lechera, vienen al parir.

LLEGADOS DE CURICO, TALCA, LINARES, MELIPILLA, RANCAGUA.—Novillos de 1, 2 y 3 años, mestizos especiales para engorda; vacas delgadas buena clase; bueyes de trabajo y para engorda; vaquillas y terneros de crianza, etc.
Vacas paridas de ternero chico de varias procedencias.

GANADO GORDO DE MATADERO.—Bueyes, novillos, vacas y lechones gordos llegados de COLCHAGUA, BATUCO, BUIN, SAN JAVIER, LONCOCHE, MULCHEN, FREIRE, PUENTE ALTO, etc.

CABALLARES: de montura, tiro, arado y servicio.
CHANCHOS GORDOS Y PARA ENGORDA de varias procedencias.

REMATE

El jueves 2 de noviembre, a las 11 horas, en la Secretaría del Sexto Juzgado del Trabajo, se rematará la propiedad ubicada en

Avda. León Prado N.o 130

de la comuna de San Miguel. Mínimum: 167,200 pesos, que se pagará al contado. Bases y antecedentes: Secretaría del Sexto Juzgado del Trabajo, juicio Caja de Previsión de Empleados Particulares con Cía. Cartonera Lo Ovalle.

EL SECRETARIO.

HOY, ULTIMO DIA DEL GRAN REMATE DE ROPA.

EN LA SUCURSAL N.o 3 DE LA

Caja de Crédito Popular

MATUCANA ESQUINA ROMERO.

DESDE LAS 9.30 HORAS.

HAY: Cortes de casimir, trajes nuevos y usados, abrigos, vestidos de seda, lana y algodón, chombas, cortes de seda, lienzo, tocuyo, sábanas, frazadas, manteles, etc.

Pago al contado.

GERMAN FUENZALIDA N.

CATEDRAL 1290 — CASILLA 3155. — FONO 63319.

Utiles y Enseres, Fábrica de Galletas y Pasteles

661-Santos Dumont-661

(PROXIMO RECOLETA).

HOY JUEVES, DE 10 A 12 UNICAMENTE

POR CAMBIO A SU LOCAL PROPIO.

HAY: 3 Galpones con techumbre de fierro galvanizado, una sala taller de 15x6 metros con techumbre de fierro, madera, pies derechos y tabiques, 3 Piezas bodegas, 75 metros cuadrados de embaldosados, 1 máquina batidora, escritorio, mostradores, estanterías, divisiones para locales, maderas y útiles del ramo, etc., etc.

Y DEMAS A LA VISTA HOY DE 2 A 6 P. M.

Pago estrictamente al contado.

Germán Fuenzalida N.
Martillero de Hacienda

CONFERENCIAS DE HOY EN SINDICATO UNIVERSO e I. W. W.

SINDICATO UNIVERSO. — Hoy, a las 19.15 en Matucana 25, acto cultural, en el cual dictará una interesante conferencia sobre leyes sociales el señor Carlos Matus. La reunión es auspiciada por la Caja del Seguro Obligatorio y constará, además, de un atrayente programa artístico. Actuarán la Academia N. de la Sotta y el Conjunto Universo.

SOBRE HISTORIA DEL MOVIMIENTO OBRERO. — Disertará hoy, a las 21 horas, en la IWW. San Francisco 113 el militante señor Guillermo Peña. Habrá programa de arte por las Juventudes Libertarias. Entrada libre.

ESTA NOCHE SESIONA LA FEDER. CULTURAL

Hoy, a las 21.30 horas, celebrará una importante junta general extraordinaria la Federación Cultural Obrera de Chile con el objeto de tomar diversos acuerdos en beneficio de la colectividad. Entre los puntos que figuran en tabla, están los siguientes:

Renuncia del presidente y algunos directores; plan de trabajos de las secciones Artística y Deportiva; organización de beneficios; y diversos otros puntos de mucho interés para los asociados. Dado lo extenso de la tabla, se hace presente a los socios, que la sesión se iniciará a la hora fijada.

CASA MANUEL BLANCO A.

Teléfono 5286. — Fundada en 1926. — Av. Brasil 1480.

Importante Remate de Fierro en Valparaíso

POR ORDEN DE LA DIRECCION GENERAL DE APROVISIONAMIENTO DEL ESTADO, EL VIERNES 27 DEL PTE. A LAS 15.30 HRS.

Se rematarán 700 carros, aproximadamente, totalmente en fierro y acero, con un peso aproximado de 500 a 700 kilos por carro; procedentes de "ARTHUR KOPPEL, BERLIN", y con trocha de un metro.

La mayoría de los carros están en correcto estado de funcionamiento y pueden adquirirse para ser destinados como carros o como fierro viejo. El Remate se efectuará por lotes de 20 carros, a tanto el kilogramo de carro. Se exigirá como garantía el 50 o|o del valor de lo rematado. (No se harán excepciones).

Los compradores deberán retirar el material subastado dentro del plazo de 30 días, y, pasado este plazo, se entenderá caducada la subasta. Se encuentran depositados en los patios, al costado de la 3.a Sección de la Administración del Puerto, (entrando por calle Varas.

A LA VISTA DIARIAMENTE.

Más antecedentes en mi oficina: Avenida Brasil N.o 1480, Valparaíso y en la Dirección General de Aprovisionamiento del Estado, Santiago, Amunátegui N.o 66.

FRANCISCO BLANCO VALVERDE,
MARTILLERO PUBLICO Y DE HACIENDA

KALEIDOSCOPIO

FIGURAS CÉLEBRES Y HECHOS FAMOSOS

POR

WALT. MILLAR

Los SÁTIROS,

ERAN DEIDADES LEGENDARIAS, COMPAÑEROS DE **BACO.** ELABORABAN EL VINO CON EL QUE SE EMBRIAGABAN, MANTENIENDO ASÍ SU PERPETUA JOVIALIDAD. SE LES REPRESENTA CON EL CUERPO MITAD HOMBRE Y MITAD CABRO, LA CABEZA HIRSUTA, OREJAS PUNTIAGUDAS Y CON DOS CUERNECILLOS EN LA FRENTE

OSTENTABAN UNA PRODIGIOSA FECUNDIDAD EN SUS JUEGOS Y PRACTICABAN ESPECIALMENTE LA DANZA AL SON DE SUS FLAUTAS DE ESTAS DANZAS NACIÓ EL **DRAMA SATÍRICO** DE LOS ATENIENSES

TARZAN Y LOS HOMBRES ELEFANTES (8) por EDGAR RICE BURROUGHS

Aquella noche larga y obscura como una boca de lobo, noche de terror por el constante rugido de los leones, fué de vela para Spike y Troll. Después del amanecer Gonfala, Van Eyk y Wood tomaron el desayuno precipitadamente y salieron para cazar. Con cada uno de ellos iba un saburi, como ayudante.

"¡Ten mucho cuidado!", le gritó Wood a Gonfala en el momento que se separaban. Su ansiedad era mayor cuando escuchaba los imponentes rugidos de las fieras que merodeaban el lugar. Wood no sabía, por supuesto, que la amenaza de Spike y Troll era en realidad mucho más seria que la de las fieras carniceras.

Mientras el astuto Spike seguía los pasos de la muchacha, Troll fué a buscar su guardia, compuesta de seis nativos. Cuando la oportunidad se presentara tendrían un buen número para caer sobre la víctima. En aquel momento Kuiro, acompañante de Gonfala, gritó: "¡Mira' Mensahib! ¡Mira! ¡Simba!

Oculto en la yerba, sólo mostrando su cabeza, apareció un león a muy poca distancia. El blanco que ofrecía la fiera, no obstante, era muy pobre. La muchacha se dirigió al nativo diciéndole: "No fijes tu atención en él. Iremos avanzando más y le tiraremos cuando lleguemos al otro lado". ¡El error sería fatal!